Nokia 3230 – Felhasználói útmutató

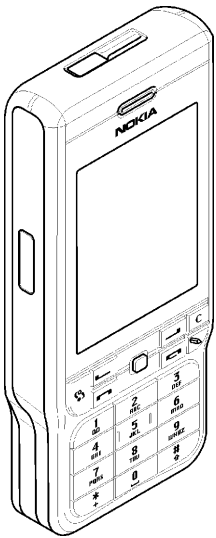

9234644
1. kiadás HU

MEGFELELŐSÉGI NYILATKOZAT

NOKIA CORPORATION kizárólagos felelősségére kijelenti, hogy az RM-51-es készülék mindenben megfelel az alapvető követelményeknek, valamint az 1995/5/EK irányelv egyéb rendelkezéseinek. A megfelelőségi nyilatkozat másolata megtalálható a következő címen: http://www.nokia.com/phones/declaration_of_conformity/

CE 168

Copyright © 2005 Nokia. Minden jog fenntartva.

A dokumentum vagy bármely része nem másolható, nem továbbítható, nem terjeszthető és nem tárolható a Nokia előzetes írásbeli engedélye nélkül.

A Nokia, a Nokia Connecting People, a Pop-Port és az Xpress-on a Nokia Corporation védjegyei, illetve bejegyzett védjegyei. Az említett egyéb termékek és cégek neve tulajdonosuk védjegye lehet.

A Nokia tune a Nokia Corporation hang védjegye.

This product includes software licensed from Symbian Software Ltd. © 1998-2005. Symbian and Symbian OS are trademarks of Symbian Ltd.

Java™ and all Java-based marks are trademarks or registered trademarks of Sun Microsystems, Inc.

Stac ®, LZS ®, ©1996, Stac, Inc., ©1994-1996 Microsoft Corporation. Includes one or more U.S. Patents: No. 4701745, 5016009, 5126739, 5146221, and 5414425. Other patents pending.Hi/fn ®, LZS ®,©1988-98, Hi/fn. Includes one or more U.S. Patents: No. 4701745, 5016009, 5126739, 5146221, and 5414425. Other patents pending. Part of the software in this product is © Copyright ANT Ltd. 1998. All rights reserved. m-Router Connectivity Components © 2000-2002 Intuwave Limited. All rights reserved. (www.intuwave.com)
US Patent No 5818437 and other pending patents. T9 text input software Copyright (C) 1997-2004. Tegic Communications, Inc. All rights reserved.

Bluetooth is a registered trademark of Bluetooth SIG, Inc.

A Nokia folyamatosan fejleszti termékeit. Emiatt fenntartja magának a jogot, hogy a jelen dokumentumban ismertetett termékek jellemzőit előzetes bejelentés nélkül módosítsa vagy továbbfejlessze.

A Nokia semmilyen körülmények között nem felelős adatok elvesztéséért, anyagi veszteségért vagy bármely más véletlen, következmény vagy közvetett kárért, akárhogyan is történt.

A jelen dokumentum tartalmát ebben a formában kell elfogadni. Az érvényes jogszabályok által meghatározottakon kívül a Nokia semmiféle kifejezett vagy vélelmezett garanciát nem vállal a dokumentum pontosságával, megbízhatóságával vagy tartalmával kapcsolatban, beleértve, de nem kizárólagosan, az értékesíthetőségre vagy egy adott célra való alkalmasságra vonatkozó garanciát. A Nokia fenntartja a jogot, hogy bármikor, előzetes értesítés nélkül átdolgozza vagy visszavonja a jelen dokumentumot.

A termékek választéka országonként eltérhet. Tájékozódjon a legközelebbi Nokia kereskedőnél.

1. kiadás HU, 9234644

Tartalom

Biztonságunk érdekében 14

Általános információ 18
Matricák a termékcsomagban 18
Elérési kódok 18
PIN-kód 18
PIN2-kód 18
Biztonsági kód 19
PUK-kód és PUK2-kód 19

1. Első lépések 20
A SIM-kártya és a multimédia kártya behelyezése 20
A multimédia kártya eltávolítása a telefon használata közben 23
Az akkumulátor töltése 24
A telefon be- és kikapcsolása 24

2. A telefon 26
A billentyűk és a telefon részei 26
Fontosabb ikonok 29
Billentyűzár 30
Menü 31
Minden alkalmazásban érvényes műveletek 33
Hangerő-szabályozás 35
Súgó 36

3. Hívásfunkciók 37
Hanghívás kezdeményezése 37

Copyright © 2005 Nokia. All rights reserved.

Telefonszám gyorshívása ... 38
Konferenciahívás kezdeményezése (hálózati szolgáltatás) ... 38
Hívás fogadása vagy elutasítása ... 39
Hívásvárakoztatás (hálózati szolgáltatás) ... 40
Opciók hívás közben ... 40
Adóvevő ... 41
Az adóvevő beállításai ... 42
Kapcsolódás az adóvevő-szolgáltatáshoz ... 43
Adóvevő-hívás kezdeményezése ... 44
Adóvevő-hívás fogadása ... 45
Visszahívási kérelmek ... 46
Visszahívási kérelem küldése ... 46
A visszahívási kérelem feladójának mentése ... 47
Csoportok használata ... 47
Csoport felvétele ... 47
Csatlakozás meglévő csoporthoz ... 48
Meghívás fogadása ... 49
Hívásinfó és általános napló ... 49
Utolsó hívások listája ... 50
Hívás időtartama ... 51
Az általános napló megtekintése ... 51
GPRS-adatszámláló ... 53

4. Szöveg írása ... 54
Hagyományos szövegbevitel használata ... 54
Prediktív szövegbevitel használata ... 55
Szövegbeviteli tippek ... 56
Szöveg másolása a vágólapra ... 57

Copyright © 2005 Nokia. All rights reserved.

5. Személyes adatok 59
Névjegyzék 59
A névjegyzék elemeinek kezelése 59
Csengőhangok hozzárendelése 60
Hanghívás 61
Hangminta hozzárendelése telefonszámhoz 62
Tárcsázás hangminta kimondásával 63
Gyorshívó gombok kijelölése 63
Jelenlét 64
Az elérhetőségi információ módosítása 65
Annak módosítása, hogy kik tekinthetik meg a jelenlétre vonatkozó információkat 65
Nyilvános figyelők 67
Privát figyelők 67
Blokkolt figyelők 68
A jelenlétadatok frissítése 69
A jelenlét-szolgáltatás beállításai 70
Helymeghatározás 71
Naptár 71
Naptárbejegyzések létrehozása 72
Naptárnézetek 73
Teendők 74
Adatok importálása kompatibilis Nokia készülékekről 75

6. Multimédia 76
Galéria 76
Fájlok megnyitása 77
Egyéb alapértelmezett mappák 77
Képüzenetek mappa 77
Háttérképek mappa 78

Copyright © 2005 Nokia. All rights reserved.

Jelenlétlogók mappája ... 78
Fájlok letöltése ... 78
Képek feltöltése képszerverre ... 79
Kamera ... 79
Kép készítése vagy videoklip rögzítése ... 80
Éjszakai mód ... 81
Önkioldó ... 81
Kamerabeállítások ... 81
Képek megtekintése ... 83
Mentett kép nagyítása ... 84
Nagyítás közben használható billentyűparancsok ... 84
Vizuális rádió ... 84
A rádió bekapcsolása ... 86
Rádióállomások hangolása és mentése ... 87
A rádió használata ... 87
Az állomáslista használata ... 88
Állomásbeállítás ... 90
Vizuális tartalom megtekintése ... 90
A Visual Radio alkalmazás beállításai ... 92
Állomáscímtár ... 92
Az állomáscímtár igénybe vétele a vizuálisrádió-gomb segítségével ... 93
Az állomáscímtár igénybevétele az opciókat tartalmazó lista segítségével ... 93
RealPlayer™ ... 94
Médiafájlok lejátszása ... 95
Lejátszás közben használható parancsbillentyűk ... 96
A beállítások módosítása ... 97
Filmrendező ... 97
Beállítások ... 99

Copyright © 2005 Nokia. All rights reserved.

7. Üzenetek 100
Üzenetírás és üzenetküldés 102
Multimédia üzenetek beállításai 104
Az e-mail beállításai 105
Bejövő – üzenetek fogadása 105
Multimédia objektumok megtekintése 106
Intelligens üzenetek fogadása 106
Hírüzenetek fogadása 108
Saját mappák 108
Postafiók 108
Az e-mail üzenetek letöltése a postafiókból 109
E-mail üzenetek törlése 111
Kimenő 112
A SIM-kártyán lévő üzenetek megtekintése 113
Hálózati hírszolgálat-üzenetek 113
Szolgáltatói parancsszerkesztő 114
Üzenetek beállításai 114
Szöveges üzenetek 114
Multimédia üzenetek 115
E-mail üzenetek 117
A Postafiókok beállításai 117
Hírüzenetek 120
Hálózati hírszolgálat-üzenetek 120
Az Egyebek mappa beállításai 121
Csevegés 121
Kapcsolódás a csevegőszerverhez 122
A csevegőbeállítások módosítása 122
Csatlakozás csevegőcsoporthoz, illetve kilépés a csoportból 123
Csevegőcsoportok és felhasználók keresése 125

Copyright © 2005 Nokia. All rights reserved.

Csevegés a csevegőcsoportban ... 125
Üzenetrögzítés ... 126
Üzenetek blokkolása ... 126
Egyéni beszélgetés indítása és megtekintése ... 127
Csevegőpartnerek ... 128
Új csevegőcsoport létrehozása ... 129
A csevegőcsoport beállításainak módosítása ... 130
Csevegőcsoporthoz történő hozzáférés korlátozása ... 130
Csevegő- és jelenlétszerverek ... 131

8. Eszközök ... 133
Alkalmazások ... 133
Alkalmazás letöltése ... 134
Alkalmazás telepítése ... 135
Java™-alkalmazás telepítése ... 136
Alkalmazás elindítása ... 137
Alkalmazáson vagy alkalmazáscsoporton végrehajtható egyéb műveletek ... 137
Alkalmazások memóriafoglalása ... 138
Alkalmazás eltávolítása ... 138
Fájlkezelő ... 139
Fájlok fogadása infrán ... 139
A memóriafelhasználás megtekintése ... 140
Hangutasítások ... 140
Hangutasítás hozzárendelése alkalmazáshoz ... 141
Alkalmazás indítása hangutasítás használatával ... 142
Hangutasítás lejátszása, törlése vagy megváltoztatása ... 143
Eszközkezelő ... 143

9. A telefon testreszabása ... 146
Üzemmódok ... 146

Copyright © 2005 Nokia. All rights reserved.

Témák 147
Beállítások 149
Az általános beállítások módosítása 149
A telefon beállításai 150
Hívásbeállítások 152
Csatlakozási beállítások 154
Hozzáférési pontok 154
GPRS 158
Adathívás 159
Dátum és idő 159
Biztonság 160
Telefon és SIM 160
Tanúsítványkezelés 162
Híváskorlátozás 164
Hálózat 165
Tartozékok 166
Kedvencek 166

10.Extrák 168
Jegyzetek 168
Számológép 168
Átváltó 169
Mértékegységek átváltása 169
Az alappénznem és az árfolyamok beállítása 170
Hangrögzítő 171
Óra 172
Az óra beállításainak módosítása 172
Az ébresztés beállítása 172
A hangjelzés testreszabása 173

Copyright © 2005 Nokia. All rights reserved.

Memóriakártya 173
A memóriakártya formázása 174
Adatok biztonsági mentése és visszaállítása 175
A memóriakártya zárolása 175
Lezárt memóriakártya feloldása 175
A memóriafelhasználás ellenőrzése 176
Mobiltárca 176
A mobiltárcakód beírása 177
Személyes kártyainformációk tárolása 177
Személyes jegyzetek létrehozása 178
Mobiltárcaprofil létrehozása 179
A mobiltárca adatainak átvitele a böngészőbe 180
Jegyek részletes információinak megtekintése 181
A mobiltárca beállításai 181
A mobiltárca és a mobiltárcakód alaphelyzetbe állítása 182

11.Böngésző és Alkalmazások 183
Mobilböngésző 183
Alapvető lépések a szolgáltatások eléréséhez 183
A telefon beállítása a böngészőszolgáltatáshoz 184
Beállítások fogadása intelligens üzenetben 184
A beállítások kézi megadása 184
Kapcsolat létrehozása 185
Könyvjelzők megtekintése 185
Új könyvjelzők létrehozása manuálisan 186
Böngészés 187
Böngészés közben használható gombok és parancsok 187
Könyvjelzők mentése 188
Mentett oldalak megtekintése 188

Copyright © 2005 Nokia. All rights reserved.

Letöltés ... 189
Elemek vásárlása ... 190
Elem adatainak ellenőrzése letöltés előtt ... 190
A kapcsolat bontása ... 191
A böngésző beállításai ... 191
Játékok ... 193

12.Kapcsolatok ... 194
PC Suite ... 194
Bluetooth-kapcsolat ... 195
A Bluetooth-kapcsolat beállításai ... 196
Adatok küldése Bluetooth-kapcsolaton ... 197
Párosított készülékek nézet ... 199
Adatok fogadása Bluetooth-kapcsolaton ... 200
Bluetooth-kapcsolat bontása ... 200
Infravörös kapcsolat ... 200
Kapcsolatkezelő ... 202
Kapcsolat részletes információinak megtekintése ... 203
Kapcsolatok bontása ... 204
A telefon csatlakoztatása kompatibilis számítógéphez ... 204
A telefon modemként történő használata ... 204
Távoli szinkronizálás ... 205
Új szinkronizáló üzemmód létrehozása ... 205
Adatok szinkronizálása ... 206

13.Hibakeresés ... 208
Kérdések és válaszok ... 210

14.Akkumulátorról szóló információk ... 215
Töltés és kisütés ... 215

Copyright © 2005 Nokia. All rights reserved.

Nokia akkumulátorok hitelesítési útmutatója 216

Kezelés és karbantartás 219

További biztonsági tudnivalók 221

Copyright © 2005 Nokia. All rights reserved.

Biztonságunk érdekében

Olvassuk el az alábbi egyszerű útmutatót. Az itt leírtak be nem tartása veszélyekkel járhat, sőt törvénysértő lehet. Bővebb információt a részletes felhasználói kézikönyv tartalmaz.

BEKAPCSOLÁSKOR ÜGYELJÜNK A BIZTONSÁGRA
Ne kapcsoljuk be a telefont olyan helyen, ahol a rádiótelefonok használata tilos, illetve ahol azok interferenciát vagy veszélyt okozhatnak.

AZ ÚTON ELSŐ A BIZTONSÁG
Tartsuk be a helyi törvényeket. Vezetés közben mindig hagyjuk szabadon kezeinket, hogy a járművet irányíthassuk. A biztonság legyen vezetés közben a legfontosabb szempont.

INTERFERENCIA
A rádiótelefonok interferencia-érzékenyek lehetnek, ami a teljesítmény romlását okozhatja.

KÓRHÁZBAN KAPCSOLJUK KI
Tartsuk be az előírásokat. Orvosi berendezések közelében kapcsoljuk ki a telefont.

REPÜLŐGÉPEN KAPCSOLJUK KI
Tartsuk be az előírásokat. A mobilkészülékek interferenciát okozhatnak a repülőgépen.

TANKOLÁSKOR KAPCSOLJUK KI
Ne használjuk a telefont üzemanyagtöltő-állomásokon. Üzemanyag vagy vegyszerek közelében ne használjuk.

Copyright © 2005 Nokia. All rights reserved.

ROBBANTÁSI MŰVELETEK HELYSZÍNÉN KAPCSOLJUK KI
Tartsuk be az előírásokat. Ne használjuk a telefont olyan helyen, ahol robbantási műveletet készítenek elő.

MEGFELELŐ HASZNÁLAT
A készüléket csak normál helyzetben használjuk, a termék dokumentációjában leírtaknak megfelelően. Feleslegesen ne érjünk az antennához.

SZAKSZERVIZ
A termék üzembe helyezését és javítását csak szakember végezheti.

TARTOZÉKOK ÉS AKKUMULÁTOROK
Csak a gyártó által jóváhagyott tartozékokat és akkumulátorokat használjunk. Ne csatlakoztassunk inkompatibilis termékeket.

VÍZÁLLÓSÁG
A telefon nem vízálló. Tartsuk szárazon.

BIZTONSÁGI MÁSOLATOK
A telefonban tárolt fontos adatokról ne felejtsünk el biztonsági másolatot vagy írásos feljegyzést készíteni.

CSATLAKOZTATÁS MÁS KÉSZÜLÉKEKHEZ
Más eszközökhöz való csatlakoztatás előtt a biztonsági előírások megismerése érdekében olvassuk el a másik készülék ismertetőjét is. Ne csatlakoztassunk inkompatibilis termékeket.

SEGÉLYKÉRŐ HÍVÁSOK
Győződjünk meg arról, hogy a telefon be van kapcsolva és működik. A kijelző törléséhez és a kezdőképernyőhöz történő visszatéréshez nyomjuk meg a **befejezésgombot**, ahányszor csak szükséges. Írjuk be a segélyszolgálat számát, majd nyomjuk meg a **Küldés** gombot. Adjuk meg a tartózkodási helyünket. Ne szakítsuk meg a kapcsolatot, amíg erre engedélyt nem kapunk.

Copyright © 2005 Nokia. All rights reserved.

■ A készülékről

A tájékoztatóban ismertetett rádiótelefon az EGSM 900-as, a GSM 1800-as és a GSM 1900-as hálózatokon használható. A hálózatokról szóló további tájékoztatásért keressük fel a szolgáltatót.

A készülék funkcióinak használatakor tartsuk be a törvényeket, és tartsuk tiszteletben mások személyiségi és egyéb törvényes jogait.

Figyelmeztetés: A készülék funkcióinak használatához (az ébresztőórát kivéve) a készüléknek bekapcsolt állapotban kell lennie. Ne kapcsoljuk be a készüléket olyan helyen, ahol a rádiófrekvenciás eszközök használata interferenciát vagy veszélyt okozhat.

■ Hálózati szolgáltatások

A telefon használatához szükség van egy rádiótelefon-szolgáltatóval kötött szolgáltatási szerződésre. A készülék számos funkciója a rádiófrekvenciás hálózat szolgáltatásaitól függően működik. Ezek a hálózati szolgáltatások nem biztos, hogy minden hálózatban elérhetők, illetve előfordulhat, hogy azokat külön meg kell rendelni a saját szolgáltatónknál. Szükség esetén a szolgáltatás használatára és díjszabására vonatkozóan további tájékoztatást is kérni kell a szolgáltatótól. Egyes hálózatokban a hálózati szolgáltatások használata esetleg csak korlátozott módon lehetséges. Egyes hálózatok például nem támogatnak minden nyelvtől függő karaktert és szolgáltatást.

Lehet, hogy a készüléken a szolgáltató kérésére bizonyos funkciók nem érhetők el vagy nem aktívak. Az ilyen funkciók meg sem jelennek az eszköz menüiben. További tájékoztatásért forduljunk a szolgáltatóhoz.

Ez a készülék támogatja a TCP/IP protokollon alapuló WAP 2.0-s protokollokat (a HTTP-t és az SSL-t). A készülék egyes funkciói számára nélkülözhetetlen a fenti technológiák hálózati támogatása.

Copyright © 2005 Nokia. All rights reserved.

■ Osztott memória

A készülék alábbi funkciói az osztott memóriát használhatják: névjegyzék, szöveges üzenetek, multimédia üzenetek, képek és csengőhangok, videófelvevő, RealOne Player™, naptár, teendők, vizuális rádió és letöltött alkalmazások. Az ilyen funkciók használata csökkentheti az osztott memóriát használó többi funkció számára rendelkezésre álló szabad memóriát. Ha például sok képet tárolunk, azok teljesen lefoglalhatják a szabad memóriát. Ha ilyenkor egy osztott memóriát használó funkciót szeretnénk használni, a készüléken megjelenhet egy üzenet, miszerint a memória megtelt. Ebben az esetben a folytatás előtt törölnünk kell néhány, az osztott memóriában tárolt elemet vagy információt. Egyes funkciók saját memóriaterülettel is rendelkezhetnek a más funkciókkal megosztott memórián kívül.

■ Tartozékok, akkumulátorok és töltőkészülékek

Mielőtt a telefonhoz csatlakoztatnánk, ellenőrizzük a töltő modellszámát. A készülék ACP-7 jelű töltővel használható.

Figyelmeztetés: Ehhez a típusú készülékhez kizárólag a Nokia által jóváhagyott akkumulátorokat, töltőkészülékeket és tartozékokat használjunk. Más típusok alkalmazása érvényteleníti az engedélyeket és garanciákat, s emellett veszélyes is lehet.

A gyártó által engedélyezett tartozékokról a márkakereskedőktől kaphatunk bővebb felvilágosítást. A tartozékok hálózati kábelét mindig a csatlakozónál (ne a kábelnél) fogva húzzuk ki a konnektorból.

A telefon és annak tartozékai apró alkatrészeket is tartalmazhatnak. Tartsuk ezeket kisgyermekektől távol.

Copyright © 2005 Nokia. All rights reserved.

Általános információ

■ Matricák a termékcsomagban

A termékcsomagban, a garanciakártyán található matricák fontos információkat tartalmaznak szolgáltatási és ügyfélszolgálati célokra. A termékcsomag tartalmazza a matricák használatára vonatkozó utasításokat is.

■ Elérési kódok

PIN-kód

A PIN-kód (személyes azonosítószám, 4-8 számjegy) megvédi a SIM-kártyát a jogosulatlan használat ellen. A PIN-kódot általában a SIM-kártyával kapjuk.

Ha a PIN-kódot egymás után háromszor rosszul írtuk be, a PIN-kód blokkolásra kerül. Ha a PIN-kód blokkolva van, akkor a SIM-kártya újbóli használatához a PUK-kóddal fel kell oldani a PIN-kódot.

PIN2-kód

A PIN2-kód (4-8 számjegy), amelyet egyes SIM-kártyákkal kapunk, bizonyos funkciók eléréséhez szükséges.

Copyright © 2005 Nokia. All rights reserved.

Biztonsági kód

A biztonsági kód (5 számjegy) a telefon és a billentyűzet lezárására használható, ezzel megakadályozhatjuk a jogosulatlan használatot.

A biztonsági kód gyári beállítása: 12345. A telefon jogosulatlan használatának megakadályozása érdekében változtassuk meg a biztonsági kódot. Az új kódot tartsuk titokban és a telefontól távol, biztonságos helyen.

PUK-kód és PUK2-kód

A PUK-kód (személyes feloldókulcs, 8 számjegy) a blokkolt PIN-kód módosítására használható. A PUK2-kód a blokkolt PIN2-kód módosításához szükséges. Ha a kódot nem kaptuk meg a SIM-kártyával, akkor a kódokért forduljunk ahhoz a szolgáltatóhoz, amely a SIM-kártyát kibocsátotta.

Copyright © 2005 Nokia. All rights reserved.

1. Első lépések

Megjegyzés: Mielőtt levennénk az elő- és hátlapot, mindig kapcsoljuk ki a készüléket, és csatlakoztassuk le a töltőről vagy egyéb készülékekről. Az elő- és hátlapok, valamint a fedőlapok cseréje közben ne érjünk az elektromos alkatrészekhez. A készüléket mindig felhelyezett elő- és hátlappal tároljuk és használjuk.

■ A SIM-kártya és a multimédia kártya behelyezése

1. A felnyitáshoz csúsztassuk a hátlapot a telefon alja felé.

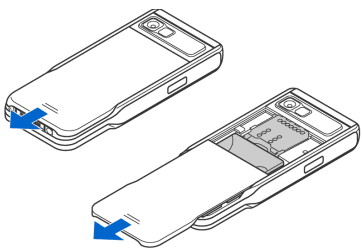

Copyright © 2005 Nokia. All rights reserved.

2. Óvatosan felhúzva nyissuk ki a memóriakártya tartójának fedelét. Helyezzük a SIM-kártyát az alsó nyílásba. Győződjünk meg arról, hogy a SIM-kártya ferdén levágott sarka a telefon teteje felé áll-e, illetve hogy a kártya aranyszínű érintkezői lefelé néznek-e.

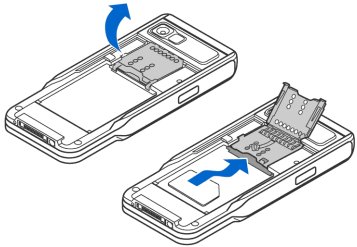

3. A SIM-kártya eltávolításához nyissuk fel a memóriakártya tartóját, és a csúszka segítségével csúsztassuk ki a kártyát a tartóból.

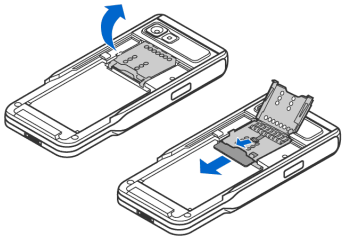

Copyright © 2005 Nokia. All rights reserved.

4. Helyezzük a multimédia kártyát a foglalatba. Ügyeljünk arra, hogy az MMC-kártya ferdén levágott sarka és az aranyszínű érintkezők lefelé nézzenek.
5. Zárásig lefelé nyomva csukjuk be a memóriakártya tartójának fedelét.

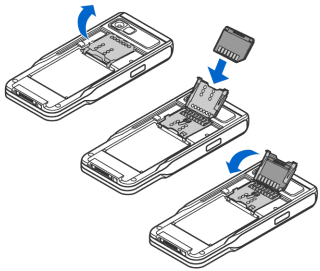

6. Az akkumulátor aranyszínű érintkezőit illesszük a telefon érintkezőihez, és nyomjuk meg az akkumulátor másik végét, amíg az a helyére nem pattan.
7. A telefon teleje felé csúsztatva zárjuk vissza a hátlapot.

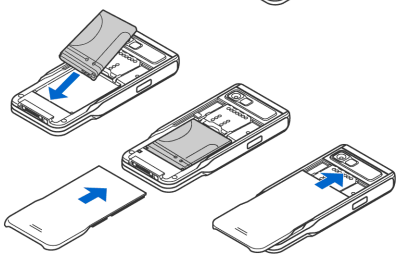

A SIM-kártyákat tartsuk kisgyermekek számára elérhetetlen helyen. A SIM-szolgáltatások elérhetőségéről és használatáról a SIM-kártya értékesítési helyén kaphatunk felvilágosítást. Ez lehet a szolgáltató, a hálózat üzemeltetője vagy más értékesítési hely.

A készülékkel csak kompatibilis multimédia kártyát (MMC) használjunk. A készülékkel a Reduced Size Dual Voltage típusú (csökkentett méretű, dupla feszültségű) MMC-kártyák kompatibilisek. Más memóriakártyák, mint például a Secure Digital (SD) kártyák nem kompatibilisek a készülékkel, ráadásul bele sem férnek az MMC-kártya tartójába. Nem kompatibilis memóriakártya használata kárt okozhat a memóriakártyában és a készülékben egyaránt, valamint a nem kompatibilis kártyán tárolt adatok is megsérülhetnek.

Copyright © 2005 Nokia. All rights reserved.

■ A multimédia kártya eltávolítása a telefon használata közben

A multimédia kártya a telefon használata közben is kicserélhető úgy, hogy ehhez a készüléket ki sem kell kapcsolni.

1. Nyissuk fel a hátlapot:

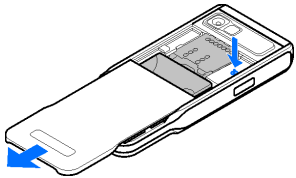

2. Válasszuk a **Menü**→ **Extrák**→ **Memóriakártya** lehetőséget, majd válasszuk az **Opciók**→ *Mem.k. eltávolítása* pontot, esetleg nyomjuk meg a multimédia kártya tartójának jobb oldalán található dip-kapcsolót.
   A telefon kijelzőjén a következő szöveg jelenik meg: *A memóriakártya eltávolítására minden megnyitott alkalmazás bezáródik. Folytatja?*
3. Nyomjuk meg az **Igen** gombot, majd kapcsoljuk ki a telefont.
4. Nyissuk ki a multimédia kártya tartóját, vegyük ki a kártyát, majd zárjuk vissza a tartót.
5. Kapcsoljuk be a telefont, és nyomjuk meg az **OK** gombot.
6. Helyezzük vissza a hátlapot.

Copyright © 2005 Nokia. All rights reserved.

Az akkumulátor töltése

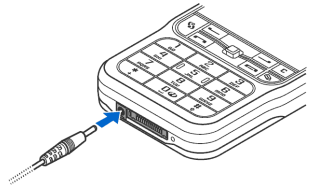

1. A kábelt csatlakoztassuk a töltőhöz.
2. A töltő kábelének másik végét csatlakoztassuk a telefon aljához.
3. A töltőt csatlakoztassuk egy fali aljzathoz. A kijelzőn az akkumulátor töltöttségét jelző oszlop mozogni kezd. Ne felejtsük el, hogy töltés közben a telefon használható. Ha az akkumulátor teljesen feltöltődött, az oszlop megáll.
   Húzzuk ki a töltőt először a telefonból, majd pedig a fali aljzatból. Lásd: Akkumulátorról szóló információk című rész (215. oldal).

A telefon be- és kikapcsolása

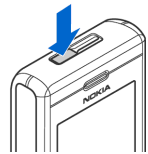

A telefon be-, illetve kikapcsolásához tartsuk lenyomva a telefon tetején található bekapcsológombot.

Figyelmeztetés: Ne kapcsoljuk be a telefont olyan helyen, ahol a rádiótelefonok használata tilos, illetve ahol azok interferenciát vagy veszélyt okozhatnak.

A készülék belső antennával rendelkezik.

Copyright © 2005 Nokia. All rights reserved.

Megjegyzés: Más rádió adó-vevőkhöz hasonlóan lehetőleg ne érjünk a bekapcsolt telefon antennájához. Az antenna megérintése a hangminőség romlását okozhatja, s a telefon esetleg a szükségesnél magasabb energiaszinten fog üzemelni. Ha a készülék működtetése közben nem érünk az antenna környékéhez, az növeli az antenna teljesítményét és az akkumulátor élettartamát.

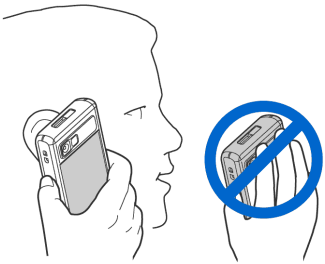

NORMÁL HELYZET: Tartsuk a telefont a fenti képen bemutatott helyzetben.

Ha a telefon a PIN-kódot kéri:

A PIN-kódot általában a SIM-kártyával kapjuk.

- Írjuk be a kódot (a kijelzőn csak **** jelenik meg), majd nyomjuk meg a **bal oldali választógombot**.

Ha a telefon a biztonsági kódot kéri:

- Írjuk be a biztonsági kódot (a kijelzőn csak **** jelenik meg), majd nyomjuk meg a **bal oldali választógombot**.

A biztonsági kód gyári beállítása: 12345.

Copyright © 2005 Nokia. All rights reserved.

2. A telefon

■ A billentyűk és a telefon részei

Elölnézet

1. **Fülhallgató**
2. **Adóvevő (Push to talk – PTT) gomb**

   Az adóvevő bekapcsolásához tegyük a következőket: Lásd: Adóvevő című rész (41. oldal).
3. **Joystick**
   A nevek, telefonszámok, menük és beállítások elemei közötti lapozást teszi lehetővé. Emellett ezzel mozgatható a kurzor fel és le, jobbra és balra szöveg beírásakor, a naptár használatakor és egyes játékokban. A joystickot röviden lenyomva különböző funkciókat aktiválhatunk.
4. A **Menü gomb** a főmenüt nyitja meg.

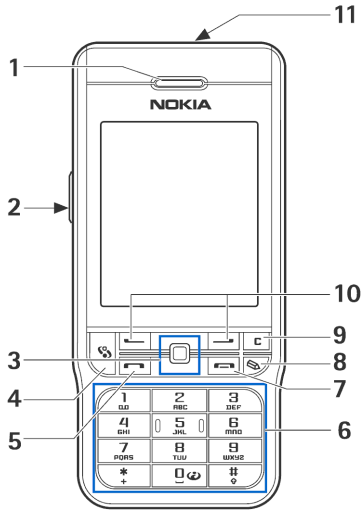

Copyright © 2005 Nokia. All rights reserved.

5. A **Hívás gomb** tárcsázásra vagy hívás fogadására szolgál. Készenléti állapotban a legutóbb hívott számok listáját jeleníti meg.
6. 0 – 9 wxyz gomb: segítségükkel számok és betűk írhatók be.
   A * és a # gomb az egyes funkcióknál különböző célra használható.
7. A **Befejezés gombbal** az aktív hívás fejezhető be. **Emellett ezzel tetszőleges funkcióból kiléphetünk.**
8. A **Szerkesztés gomb** a szöveg szerkesztésére szolgáló parancsokat, többek között a *Másolás*, a *Kivágás* és a *Beillesztés* lehetőségeket, tartalmazó listát nyit meg.
9. A **Törlés gomb** megnyomásával egy bejegyzés tartalma vagy egy elem törölhető, valamint különböző funkciókból léphetünk ki.
10. **Választógombok**
    A gombok funkciója a fölöttük a kijelzőn megjelenő felirattól függ. A főmenü megjelenítéséhez nyomjuk meg az gombot.
11. **Bekapcsológomb**
    Be- és kikapcsolja a telefont.
    Ha a billentyűzár bekapcsolt állapotában megnyomjuk a bekapcsológombot, körülbelül 15 másodpercre bekapcsol a kijelző háttérvilágítása.

Copyright © 2005 Nokia. All rights reserved.

Hátul-, felül- és oldalnézet

1. **Bekapcsológomb** és **Hangszóró**
2. **Fűzőlyuk** a csuklópánt számára
3. **Kamera lencséje**
4. Infravörös (IR) port

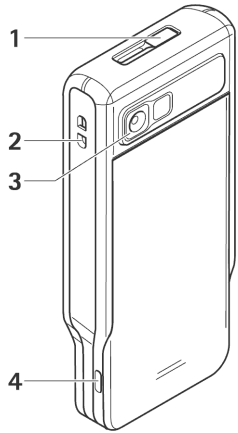

Csatlakozók

1. **Töltő csatlakozója**
2. **Pop-Port™ csatlakozó,** amely például fülhallgatót vagy adatkábelt fogadhat.
3. **Mikrofon**

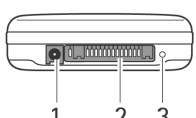

Copyright © 2005 Nokia. All rights reserved.

Fontosabb ikonok

- A telefont GSM-hálózatban használjuk.

- Új üzenet érkezett az Üzenetek alkalmazás Bejövő mappájába.

- A Kimenő postafiókban üzenetek várakoznak elküldésre. Lásd: Üzenetek című rész (100. oldal).

és - Nem fogadott hívásaink vannak. Lásd: Utolsó hívások listája című rész (50. oldal).

- Akkor jelenik meg, ha a *Csengés típusa* beállítás értéke *Néma*, és az *Üzenetjelző hang*, a *Csev. figyelm.hangja*, valamint az *E-mail figyelm. hang* lehetőség *Ki* állapotban van. Lásd: Üzemmódok című rész (146. oldal).

- A telefon billentyűzára be van kapcsolva. Lásd: Billentyűzár című rész (30. oldal).

- Ébresztést állítottunk be. Lásd: Óra című rész (172. oldal).

- Minden bejövő hívást átirányítottunk.

- A készülék a memóriakártyáról olvas vagy arra ír.

- A készülékhez fülhallgató csatlakozik.

- A készülékhez hurokkészlet csatlakozik.

- Megszakadt a kapcsolat a Bluetooth rendszeren keresztül csatlakozó fülhallgatóval.

- Adathívás van folyamatban.

- A csomagkapcsolt (GPRS) átvitel aktív.

Copyright © 2005 Nokia. All rights reserved.

- Akkor jelenik meg, ha a csomagkapcsolt átvitel tartott állapotba kerül. Az ikonok a jelszintet jelző sáv helyén jelennek meg. (A jelszintet jelző sáv készenléti állapotban a kijelző bal felső sarkában látható.) Lásd: GPRS című rész (158. oldal).

- A Bluetooth-kapcsolat aktív.

-Az infravörös kapcsolat aktív.

- A készülék Bluetooth-kapcsolaton keresztül küld adatokat. Lásd: Bluetooth-kapcsolat című rész (195. oldal).

- A készülék aktív USB-kapcsolattal rendelkezik

Billentyűzár

A billentyűzár segítségével megakadályozhatjuk a gombok véletlen lenyomását.

A zár bekapcsolásához tegyük a következőket: Készenléti állapotban nyomjuk meg a **bal oldali választógombot**, majd pedig a . gombot. Ha a billentyűzár aktív, a ikon jelenik meg a kijelzőn.

A zár feloldásának menete a következő: Nyomjuk meg a **bal oldali választógombot**, ezt követően pedig a . gombot.

A készülékbe előre beprogramozott segélykérő szám a billentyűzár bekapcsolt állapotában is felhívható. Írjuk be a segélyszolgálat számát, majd nyomjuk meg a **Hívás** gombot.

Copyright © 2005 Nokia. All rights reserved.

■ Menü

A főmenü megjelenítéséhez nyomjuk meg a gombot. A menüből a készülék összes alkalmazását elérhetjük.

Menüpontok: *Megnyitás*, *Alk.letöltések*, *Listanézet* / *Keretnézet*, *Áthelyezés*, *Áthely. mappába*, *Új mappa*, *Memória adatai*, *Súgó* és *Kilépés*.

A menü lista- vagy keretnézete

- Az elérhető alkalmazások listában vagy rendezett keretben történő megjelenítése közötti választáshoz használjuk az **Opciók**→ *Listanézet* vagy *Keretnézet* lehetőséget.

Megjegyzés: Az alkalmazások sorrendjét a felhasználó módosíthatja, így az eltérhet a Felhasználói útmutatóban szereplő normál sorrendtől.

Mozgás a menüben

- A menüben a joystickot fel, le, jobbra és balra mozgatva lépkedhetünk.

Alkalmazások vagy mappák megnyitása

- Lépjünk a kívánt alkalmazásra vagy mappára, és a megnyitáshoz nyomjuk meg a joystickot.

Alkalmazások bezárása

- A készenléti állapotba való visszatéréshez nyomjuk meg a **Vissza** vagy a **Kilépés** gombot annyiszor, ahányszor szükséges, vagy válasszuk az **Opciók**→ *Kilépés* menüpontot.

Copyright © 2005 Nokia. All rights reserved.

Nyitott alkalmazások megjelenítése és a nyitott alkalmazások közötti váltás

- Az alkalmazások közötti váltáshoz tartsuk lenyomva a gombot. Az alkalmazásváltó ablak jelenik meg, amelyben az aktuálisan megnyitott alkalmazások listája látható. Lépjünk a kívánt alkalmazásra, majd aktiváljuk azt a joystick segítségével.
- Ha több alkalmazás van megnyitva, akkor az áramfelvétel is nagyobb, ezáltal pedig csökken az akkumulátor élettartama. A nem használt alkalmazásokat zárjuk be.

Billentyűkombinációk várakozó állapotban

- A *Kamera* alkalmazás megnyitásához toljuk a joystickot felfelé.
- A *Névjegyzék* megnyitásához toljuk lefelé vagy nyomjuk meg a joystickot.
- A *Naptár* megnyitásához toljuk a joystickot jobbra vagy nyomjuk meg a **bal oldali választógombot**.
- Új szöveges üzenet írásához toljuk a joystickot balra vagy nyomjuk meg a **jobb oldali választógombot**.
- Az üzemmód módosításához röviden nyomjuk meg a bekapcsológombot, és válasszuk ki az egyik üzemmódot.
- A legutóbb tárcsázott számok listájának megjelenítéséhez nyomjuk meg a **hívásgombot**.
- Hangutasítások használatához tartsuk lenyomva a **jobb oldali választógombot**.
- Az adóvevő aktiválásához nyomjuk meg a **PTT** gombot.
- Webes kapcsolat létesítéséhez tartsuk lenyomva a **0** gombot.

Copyright © 2005 Nokia. All rights reserved.

Minden alkalmazásban érvényes műveletek

- **Elemek megnyitása megtekintéshez** - Lapozzunk a kívánt elemre, és nyomjuk meg a joystickot, vagy válasszuk az **Opciók**→ *Megnyitás* menüpontot.
- **Elemek szerkesztése** - Megnyitva jelenítsük meg az elemet, és válasszuk az **Opciók**→ *Szerkesztés* lehetőséget. A joystick segítségével végiglapozhatjuk a tétel mezőit.
- **Elemek törlése, eltávolítása** - Lépjünk a kívánt elemre, és válasszuk az **Opciók**→ *Törlés* lehetőséget, vagy nyomjuk meg a **törlésgombot**. Ha egyszerre több elemet szeretnénk törölni, akkor először ki kell jelölni azokat.
- **Elem kijelölése** - Több módszer is rendelkezésre áll a lista elemeinek kijelölésére.
  - Ha egyszerre csak egy elemet szeretnénk kijelölni, lépjünk a kívánt elemre, majd válasszuk az **Opciók**→ *Kijelölés/elvetés*→ *Kijelölés* lehetőséget, vagy egyszerre nyomjuk meg a **szerkesztésgombot** és mozgassuk a joystickot. A kijelölt elem mellé pipa kerül.
  - A lista összes elemének kijelöléséhez válasszuk az **Opciók**→ *Kijelölés/elvetés*→ *Mindegyik kijelölése* menüpontot.
  - Több elem kijelöléséhez tartsuk lenyomva a **szerkesztésgombot**, és toljuk a joystickot fel vagy le. Ahogy a kijelölés mozog, minden elem mellé pipa kerül. A jelölés befejezéséhez engedjük el a joystickot, majd engedjük fel a **szerkesztésgombot** is.

    A kívánt elemek kijelölése után az **Opciók**→ *Áthely. mappába* vagy *Törlés* menüpont választásával áthelyezhetjük vagy törölhetjük ezeket.

Copyright © 2005 Nokia. All rights reserved.

- **Elem kijelölésének törlése** - Lépjünk a kívánt elemre, majd válasszuk az **Opciók**→ *Kijelölés/elvetés*→ *Elvetés* lehetőséget, vagy nyomjuk meg egyszerre a **szerkesztésgombot** és a joystickot.
- **Mappák létrehozása** - Válasszuk az **Opciók**→*Új mappa* menüpontot. A telefon kéri, hogy adjunk nevet a mappának (maximum 35 betű).
- **Elemek áthelyezése mappába** - Válasszuk az **Opciók**→ *Áthely. mappába* lehetőséget. (A lehetőség nem jelenik meg, ha nincsenek mappák.) Ha az *Áthely. mappába* lehetőséget választjuk, megjelenik a rendelkezésre álló mappák listája, és láthatjuk az adott alkalmazás gyökerét (ahonnan áthelyezzük a tételt). Jelöljük ki azt a helyet, ahová az elemet át akarjuk helyezni, és nyomjuk meg az **OK** gombot.
- **Elemek küldése** - Lépjünk a kívánt elemre, és válasszuk az **Opciók**→ *Küldés* lehetőséget. Válasszunk küldési módot az alábbiak közül: *MMS-ben*, *Bluetooth-on*, *E-mailben*, *Faxként* és *Infrán*.
  - Ha az elemet e-mailben vagy MMS-ben szeretnénk elküldeni, egy üzenetszerkesztő nyílik meg. A joystick megnyomásával a Névjegyzékből kijelölhetjük a címzetteket, illetve beírhatjuk a címzett telefonszámát vagy e-mail címét a *Címzett* mezőbe. Az üzenethez írjunk szöveget, vagy mellékeljünk hozzá hangfájlt, és válasszuk az **Opciók**→ *Küldés* menüpontot. Lásd: Üzenetírás és üzenetküldés című rész (102. oldal).
  - Bluetooth-on. Lásd: Adatok küldése Bluetooth-kapcsolaton című rész (197. oldal).

A szerzői jogi védelem miatt egyes képeket, csengőhangokat és más tartalmakat esetleg nem másolhatunk, módosíthatunk, tölthetünk le vagy küldhetünk tovább.

■ Hangerő-szabályozás

Hangerőszabályozó-ikonok:

- normál mód esetén,
- hangszóró mód esetén.

Aktív hívás vagy hangfájl hallgatása közben a joystick balra vagy jobbra mozgatásával, illetve a szélső hangerőszabályzó gombok segítségével növelhetjük vagy csökkenthetjük a hangerőt.

A hangszóró lehetővé teszi, hogy a telefonon beszélgessünk anélkül, hogy a készüléket a fülünkhöz kellene tartani, így akár letehetjük egy közelünkben lévő asztalra is. A hangszóró használható hívás közben, audio- és videoalkalmazásokhoz, valamint multimédia üzenetek megtekintésekor. Az audio- és videoalkalmazások automatikusan használják a hangszórót. A hangszóró használata megkönnyíti az egyéb alkalmazások használatát, amikor a telefonon beszélgetünk.

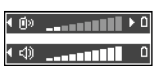

Ha aktív hívás közben szeretnénk hangszóró-üzemmódba kapcsolni, válasszuk az **Opciók**→ *Hangszóró be* menüpontot. Egy hangjelzést hallunk, a navigációs sávban a jelenik meg, és a hangerőjelző megváltozik.

A hangszóró nem aktiválható hívás közben, ha a telefonra fülhallgatót csatlakoztattunk.

FIGYELMEZTETÉS! Kihangosításkor ne tegyük a készüléket a fülünkhöz, mert a hangerő nagyon magas lehet.

Ha az aktív hívás alatt ki szeretnénk kapcsolni a kihangosítót, válasszuk az **Opciók**→ *Kézibeszélő be* lehetőséget.

Copyright © 2005 Nokia. All rights reserved.

■ Súgó

Válasszuk a **Menü**→ **Súgó** lehetőséget

A **Súgó** a telefonon lévő alkalmazások használatával kapcsolatban nyújt hasznos információt. A kategórialista vagy a kulcsszavak listája között a joystickot balra vagy jobbra tolva választhatunk. A kategóriák között lépkedhetünk, de a kívánt kategóriát a szövegbeviteli mezőt használva közvetlenül is kiválaszthatjuk. A kapcsolódó segítség megjelenítéséhez nyomjuk meg a joystickot.

Copyright © 2005 Nokia. All rights reserved.

3. Hívásfunkciók

■ Hanghívás kezdeményezése

1. Készenléti állapotban írjuk be a telefonszámot a körzetszámmal együtt. A szám eltávolításához nyomjuk meg a **törlésgombot**.

   Nemzetközi hívás kezdeményezéséhez a **.** gombot kétszer megnyomva írjuk be a **+** karaktert (a nemzetközi előtagot helyettesíti), majd írjuk be az országhívószámot, a körzetszámot (a kezdő nullákat hagyjuk el), végül pedig a telefonszámot.
2. A szám hívásához nyomjuk meg a **hívásgombot**.
3. A hívás befejezéséhez (vagy a hívási kísérlet megszakításához) nyomjuk meg a **befejezésgombot**.

   A **befejezésgomb** mindig megszakítja a hívást, még akkor is, ha éppen más alkalmazás aktív.

Tipp: Ha hívás közben szeretnénk a hangerőt szabályozni, toljuk a joystickot balra vagy jobbra.

Hívás kezdeményezése a Névjegyzék alkalmazásból - Nyomjuk meg az gombot, és válasszuk a **Névjegyzék** lehetőséget. Lépjünk a kívánt névre, vagy a Keresés mezőbe írjuk be a név első betűjét. A készülék felsorolja a feltételnek megfelelő személyeket. A híváshoz nyomjuk meg a **hívásgombot**.

Hangpostafiók (hálózati szolgáltatás) hívása - A hangposta hívásához készenléti állapotban tartsuk lenyomva az **1**-es gombot.

Copyright © 2005 Nokia. All rights reserved.

Tipp: Ha módosítani szeretnénk a hangpostafiók számát, nyomjuk meg a gombot, és válasszuk az **Eszközök**→ **Hangpostafiók** lehetőséget, majd aktiváljuk az **Opciók**→ *Szám módosítása* pontot. Írjuk be a számot (amelyet a szolgáltatótól kaptunk), és nyomjuk meg az **OK** gombot.

Legutóbb tárcsázott szám újrahívása - Készenléti állapotban a **hívásgomb** megnyomásával megjeleníthetjük azon 20 számot, amelyet legutoljára hívtunk vagy hívni próbáltunk. Lépjünk a kívánt számra, majd a **hívásgomb** megnyomásával hívjuk fel azt.

Telefonszám gyorshívása

Ha számot szeretnénk rendelni a gyorshívó gombokhoz (**2** - **9**), nyomjuk meg az gombot, és válasszuk az **Eszközök**→ **Gyorshív.** lehetőséget. Az **1**-es gombot a telefon a hangpostafiók számára tarja fent.

Hívás kezdeményezéséhez tegyük a következőket: Készenléti állapotban nyomjuk meg a megfelelő gombot, majd pedig a **hívásgombot**, vagy tartsuk lenyomva az adott számgombot.

Konferenciahívás kezdeményezése (hálózati szolgáltatás)

1. Hívjuk az első résztvevőt.
2. Új résztvevő hívásához válasszuk az **Opciók**→ *Új hívás* menüpontot. Az első hívás automatikusan tartásba kerül.
3. Amikor a hívott fél fogadta az új hívást, kapcsoljuk be az első résztvevőt a konferenciahívásba. Válasszuk az **Opciók**→ *Konferencia* menüpontot.

Copyright © 2005 Nokia. All rights reserved.

- Ha új résztvevőt akarunk bevonni a konferenciahívásba, ismételjük meg a 2. lépést, és válasszuk az **Opciók**→ *Konferencia*→ *Konferenciába* menüpontot. A telefon magunkat is beleértve legfeljebb hatrésztvevős konferenciahívásokat támogat.
- Ha magánbeszélgetést szeretnénk folytatni valamelyik résztvevővel, válasszuk az **Opciók**→ *Konferencia*→ *Magán* menüpontot. Jelöljük ki a résztvevőt, és nyomjuk meg a **Magán** gombot. A készülék a konferenciahívást várakozó állapotba helyezi. A többi résztvevő bátran folytathatja a konferenciahívást. Miután befejeztük a magánbeszélgetést, és vissza akarunk térni a konferenciahívásba, válasszuk az **Opciók**→ *Konferenciába* lehetőséget.
- Ha bontani kívánjuk a vonalat a konferenciahívás egyik résztvevőjével, válasszuk az **Opciók**→ *Konferencia*→ *Résztvevő bontása* menüpontot, lapozzunk a résztvevőhöz, és nyomjuk meg a **Bont** gombot.

4. Az aktív konferenciahívás befejezéséhez nyomjuk meg a **befejezés** gombot.

Hívás fogadása vagy elutasítása

- A hívás fogadásához nyomjuk meg a **hívásgombot**.
- Ha a bejövő hívás csengetését el akarjuk némítani, nyomjuk meg a **Némít** gombot.

Tipp: Ha a telefonhoz azzal kompatibilis fülhallgató csatlakozik, a hívást a fülhallgató gombja segítségével is fogadhatjuk.

Copyright © 2005 Nokia. All rights reserved.

- Ha nem szeretnénk a hívást fogadni, akkor a **befejezésgombot** megnyomva elutasíthatjuk azt. Ilyenkor a hívó fél foglalt hangjelzést hall. Ha aktiváltuk a **Hívásátirányítás**→ **Ha foglalt** funkciót, akkor a bejövő hívás elutasításával a hívást egyben át is irányítjuk.

Hívásvárakoztatás (hálózati szolgáltatás)

Aktív hívás közben másik hívást is fogadhatunk, ha a **Beállítások**→ **Hívásbeállítások**→ **Hívásvárakoztatás** pontnál engedélyezzük a hívásvárakoztatási funkciót.

- A várakozó hívás fogadásához nyomjuk meg a **hívásgombot**. Az első hívás tartásba kerül.
- A két hívás közötti váltáshoz nyomjuk meg a **Felcserél** gombot. Az **Opciók**→ *Átadás* lehetőséggel a bejövő hívást vagy a tartott hívást összekapcsolhatjuk az aktív hívással, és kiléphetünk mindkét hívásból. Az aktív hívás befejezéséhez nyomjuk meg a **befejezés** gombot. A hívások befejezéséhez válasszuk az **Opciók**→ *Minden hívás vége* lehetőséget.

Opciók hívás közben

Számos hívás közben használható opció hálózati szolgáltatás. Az alábbi lehetőségek előhívásához hívás közben nyomjuk meg az **Opciók** gombot: *Mikrofon ki* vagy *Bekapcs.*, *Fogadás*, *Elutasítás*, *Felcserélés*, *Tartás* vagy *Visszavétel*, *Kézibeszélő be*, *Hangszóró be* vagy *Kihangosító be* (ha a készülékhez kompatibilis Bluetooth-fülhallgató csatlakozik), *Aktív hívás vége* vagy *Minden*

Copyright © 2005 Nokia. All rights reserved.

hívás vége, *Új hívás*, *Konferencia*, valamin *Átadás*. Az alábbiak közül választhatunk:

- *Felcserélés* - az aktív hívás befejezéséhez és a várakozó hívás fogadásához.
- *DTMF küldése* - DTMF-hangjelzés küldése például jelszóként. Írjuk be, vagy a Névjegyzéskből keressük ki a DTMF-karakterláncot. Várakozásra utasító karakter (**w**) vagy szünetkarakter (**p**) beírásához a **.** gombot kell többször megnyomni. A hangjelzés elküldéséhez nyomjuk meg az **OK** gombot.

Tipp: A DTMF-jelsorozatokat a névjegykártyák *Telefonszám* vagy *DTMF* mezőibe írhatunk be.

■ Adóvevő

Válasszuk a **Menü**→ **Adóvevő** lehetőséget

A hálózaton keresztüli adóvevő egy GSM/GPRS-hálózaton keresztül rendelkezésre álló kétirányú rádiószolgáltatás (hálózati szolgáltatás). Az **adóvevőgomb** megnyomásakor az adóvevő közvetlen rádió-távbeszélő összeköttetést létesít.

Az adóvevő segítségével beszélgetést folytathatunk kompatibilis készülékkel rendelkező egy vagy több személlyel. Hívásunk kapcsolásakor a hívott személynek vagy csoportnak nem kell fogadnia a hívást. A GPRS-számlálókon kívül a készülék csak a **Napló** listáján a legutóbbi hívások között szereplő közvetlen hívásokat regisztrálja. A részvevőknek, ahol ez lehetséges, jóvá kell hagyniuk az ilyen összeköttetések fogadását, mivel más módon nem ellenőrizhető, hogy a címzettek hallották-e a hívást.

Copyright © 2005 Nokia. All rights reserved.

A szolgáltatás elérhetőségéről, költségeiről és az előfizetés módjáról érdeklődjük a hálózat üzemeltetőjénél vagy a szolgáltatónál. Ügyeljünk arra, hogy ennél a szolgáltatásnál a roaming jóval korlátozottabb, mint a szokásos hívásoknál.

Az adóvevő-szolgáltatás használata előtt meg kell adni a szükséges beállításokat.

Az adóvevő-szolgáltatásra kapcsolódás közben a készülék egyéb funkció is használhatók. Az adóvevő-szolgáltatás nem kapcsolódik a hagyományos hangösszeköttetéshez, így a hagyományos hanghívások számos szolgáltatása (például hangpostafiók) itt nem áll rendelkezésre.

Az adóvevő beállításai

Válasszuk az **Opciók**→ *Beállítások* menüpontot.

Az adóvevő beállításaival kapcsolatban forduljunk a hálózat üzemeltetőjéhez vagy a szolgáltatóhoz. A beállításokat OTA-üzenetben (éteren keresztül) is megkaphatjuk.

- *Értesítőhang* - A bejövő adóvevő-hívások hangjelzése.
- *Alapértelm. becenév* - A többi felhasználónál megjelenő becenevünk.
- *AV-cím megjelenítése* - Ha el akarjuk rejteni az AV-címünket az AV-csoport vagy az 1-1 hívások résztvevői elől, válasszuk a *Nem* lehetőséget.
- *Tartomány* - Az alapértelmezett tartomány neve.
- *H.férési pont neve* - Az adóvevő-szolgáltatáshoz tartozó hozzáférési pont neve.
- *Szerver címe* - Az adóvevő-szerver címe.

Copyright © 2005 Nokia. All rights reserved.

- *Felhasználónév* - Az adóvevő-szolgáltatásba való belépéshez szükséges felhasználói név.
- *Adóvevő-jelszó* - Az adóvevő-szolgáltatásba való belépéshez szükséges jelszó.
- *Biztonsági tartomány* - A csoportfelhasználó-hitelesítéshez használt tartomány neve.

A beállítások módosítása után újra kell indítani az adóvevő-alkalmazást.

Kapcsolódás az adóvevő-szolgáltatáshoz

Válasszuk a **Menü**→ **Adóvevő** lehetőséget Alternatív megoldásként a szolgáltatáshoz való csatlakozáshoz nyomjunk meg és tartsuk lenyomva néhány másodpercig az **adóvevőgombot**.

Az adóvevő-szolgáltatás automatikusan megkísérli a kapcsolódást az adóvevő-szolgáltatáshoz. Sikeres bejelentkezésnél az adóvevő-kapcsolatok nézete jelenik meg.

A ikon az adóvevő-kapcsolatot jelzi. Ha csoportokat vettünk fel a készülékhez, akkor automatikusan az aktív csoporthoz kapcsolódunk, és készenléti állapotban megjelenik az alapértelmezett csoport neve.

A ikon azt jelzi, hogy a szolgáltatás átmenetileg nem érhető el. A készülék mindaddig automatikusan megkísérli az újracsatlakozást, míg nem bontjuk a kapcsolatot az adóvevő-szolgáltatással.

Ha a bejelentkezés sikertelen, hibaüzenet jelenik meg, például: *Nem kapcsolható be az adóvevő*. Az újbóli bejelentkezéshez válasszuk az **Opciók**→ *Adóvevő*

Copyright © 2005 Nokia. All rights reserved.

bekapcs. lehetőséget. A *Beállítások* pont a beállításokhoz tartozó nézetet nyitja meg, a *Kilépés* lehetőség pedig bezárja a hibaüzenetet.

Az adóvevő-szolgáltatással való kapcsolat bontásához válasszuk az **Opciók**→ *Inaktiválás* menüpontot.

Lehetőségek a kapcsolatok nézetben: *Hangszóró kikapcs.*/ *Hangszóró bekapcs.*, *Aktív tagok*, *AV-névjegyek*, *Adóvevő-napló*, *Beállítások*, *Súgó*, *Inaktiválás* és *Kilépés*.

Adóvevő-hívás kezdeményezése

Az adóvevő-kommunikációban a hangszóró vagy a fülhallgató használatához válasszuk az **Opciók**→ *Hangszóró kikapcs.*/ *Hangszóró bekapcs.* menüpontot. A hangszóró kikapcsolásának választásakor a készüléket a szokásos módon a fülünkhöz kell tartani.

Figyelmeztetés: Kihangosításkor ne tegyük a készüléket a fülünkhöz, mert a hangerő nagyon magas lehet.

Adóvevő-hívás kezdeményezése

1. Válasszuk az **Opciók**→ *AV-névjegyek* menüpontot, és keressük meg a kívánt személyt vagy csoportot.

   Az *Adóvevő-csoportok* nézet megjelenítéséhez nyomjuk jobbra a joystickot.

2. Nyomjuk meg az **adóvevő-** vagy a **hívásgombot**. Ez azonnal elindítja az adóvevő-hívást.

   VAGY

Copyright © 2005 Nokia. All rights reserved.

Válasszuk az **Opciók**→ *V.hív. kér. küldése* lehetőséget. Ez visszahívási kérelmet küld a kijelölt személynek vagy csoportnak.

Hangjelzés jelzi a hozzáférés engedélyezését, a készülék kijelzőjén becenevünk és a csoportnév jelenik meg.

3. Ha beszédre felhasználható időszeletet szeretnénk igényelni, nyomjuk meg az **adóvevőgombot**. A telefon elküldi a kérelmet. Várjunk, amíg a telefon fogad egy beszédelválasztó-jelet. Ha a telefon kijelzőjén a *Beszélhet* felirat jelenik meg, 30 másodpercig beszélhet a beszéd váltása előtt.

   A beszélgetés teljes ideje alatt tartsuk lenyomva az **adóvevőgombot**, és a készüléket tartsuk magunk előtt, hogy lássuk a kijelzőt. Ha befejeztük, engedjük fel a gombot. A beszéd lehetőségét az „elsőként érkező, elsőként kiszolgálva" elv alapján adja meg a rendszer. Amikor valaki befejezi a beszédet, a következő beszélő az lesz, aki elsőként nyomja meg az **adóvevőgombot**.

4. Az aktív kapcsolatok közötti váltáshoz válasszuk a **Felcserél** menüpontot.

5. Az aktív kapcsolat befejezéséhez válasszuk a **Kikapcsol** menüpontot.

   Ha további aktív kapcsolatok is vannak, a készülék a következő kapcsolatra lép.

   Ha nincsenek más kapcsolatok, a készülék erről egy üzenetet jeleníti meg.

6. Az adóvevő-alkalmazásból való kilépéshez válasszuk az **Opciók**→ *Kilépés* menüpontot.

Adóvevő–hívás fogadása

A bejövő csoport- vagy egyéni hívásra rövid hangjelzés figyelmeztet. A hívás fogadásához nyomjuk meg az **Elfogad**, míg elutasításához a **Néma** gombot.

Copyright © 2005 Nokia. All rights reserved.

Csoporthívás érkezésekor a csoport neve és a hívó beceneve jelenik meg. Egyéni, közvetlen hívás érkezésekor a hívó adatai jelennek meg, ha szerepel a *Névjegyz.*, egyébként csak a beceneve.

Visszahívási kérelmek

Válasszuk az **Opciók**→ *AV-névjegyek* vagy *Adóvevő-napló* menüpontot.

Visszahívási kérelem küldése

Ha egy közvetlen hívásunkra nem érkezik válasz, visszahívási kérelmet küldhetünk az adott személynek. A visszahívási kérelem többféle módon is elküldhető:

- Visszahívási kérelem elküldéséhez az **Adóvevő** menü névlistájáról válasszuk az **Opciók**→ *AV-névjegyek* menüpontot. Lépjünk a kívánt névre, és válasszuk az **Opciók**→ *V.hív. kér. küldése* lehetőséget.
- Ha a **Névjegyz.** alkalmazásból szeretnénk visszahívási kérelmet elküldeni, készenléti állapotban toljuk a joystickot lefelé, és lépjünk a kívánt névjegyhez. Nyomjuk meg az **Adatok** gombot, lapozzunk az adóvevő-címéhez, és válasszuk az **Opciók**→ *V.hív. kér. küldése* menüpontot.
- Ha az **Adóvevő** menü névlistájáról szeretnénk visszahívási kérelmet küldeni, válasszuk az **Opciók**→ *AV-névjegyek* menüpontot. Lapozzunk a kívánt csoporthoz, és válasszuk az **Opciók**→ *V.hív. kér. küldése*. menüpontot.
- Ha az **Adóvevő** menü névlistájában szereplő, visszahívási kérelmeket tartalmazó listáról szeretnénk visszahívási kérelmet küldeni, válasszuk az **Opciók**→ *Adóvevő-napló* menüpontot. Válasszuk a *Fogadott v.hív. kérelm.*, majd az **Opciók**→ *Megnyitás* menüpontot. Lépjünk a kívánt névre, és válasszuk az **Opciók**→ *V.hív. kér. küldése* lehetőséget.

Copyright © 2005 Nokia. All rights reserved.

A visszahívási kérelem feladójának mentése

Amikor olyan feladótól kapunk visszahívási kérelmet, aki nem szerepel a névlistánkban, menthetjük a feladó adatait.

1. A kérelem megnyitásához válasszuk az **Opciók**→ *Adóvevő-napló*→ *Fogadott v.hív. kérelm.* menüpontot.
2. Lapozzunk a kívánt névjegyhez, és válasszuk az **Opciók**→ *Névjegyz.-hez adás* pontot.

Csoportok használata

Válasszuk sorban az **Opciók**→ *AV-névjegyek* lehetőségeket.

Amikor csoportot hívunk, a csoport valamennyi tagja egyidejűleg hallja a hívást.

A csoport tagjait a szolgáltatótól kapott felhasználói név azonosítja. A csoport tagjai a csoporton belüli használatra becenevet választhatnak, és ez fog megjelenni a hívó azonosítójaként.

A csoportok bejegyzése URL-címmel történik. A csoport URL-címét a hálózaton valamelyik felhasználó jegyezteti be, amikor első ízben csatlakozik a csoportmunkamenethez.

Csoport felvétele

1. Válasszuk az **Opciók**→ *AV-névjegyek* lehetőséget, majd toljuk a joystickot jobbra. Ez megnyitja az *Adóvevő-csoportok* nézetet.
2. Válasszuk az **Opciók**→ *Csop. hozzáadása*→ *Új létrehozása* menüpontot.
3. Írjuk be a *Csoport neve*, majd nyomjuk meg az **OK** gombot.

Copyright © 2005 Nokia. All rights reserved.

4. Adjuk meg a kívánt szintet a *Csoporttitkosság* lehetőségnél.
5. A *Becenév a csoportban* értékeként írjuk be saját becenevünket.
6. A csoporthoz indexképet rendelhetünk; ehhez válasszuk az **Opciók**→ *Indexkép hozzáad.* menüpontot.
7. Nyomjuk meg a **Kész** gombot. Tagok felvételéhez és meghívás elküldéséhez nyomjuk meg az **Igen** gombot az *Elküldi minden tagnak a csoportmeghívást?* kérdésnél. Ekkor olyan nézet nyílik meg, amelyben tagokat választhatunk a csoportba.

   A megnyitott csoportokba hívott tagok is meghívhatnak további tagokat a csoportba.

Csatlakozás meglévő csoporthoz

A csoport részletes adataiért forduljunk a hálózat üzemeltetőjéhez vagy a szolgáltatóhoz. Az adatokat OTA-üzenetben (éteren keresztül) is megkaphatjuk.

1. Nyomjuk meg sorban a **Menü**→ **Adóvevő**→ **AV-névjegyek** gombot, és toljuk a joystickot jobbra. Ez megnyitja az *Adóvevő-csoportok* nézetet.
2. Válasszuk az **Opciók**→ *Csop. hozzáadása*→ *Csatlak. a létezőhöz* menüpontot.
3. Írjuk be a következő adatokat: *Csoport címe*, *Csoport neve* és *Becenév a csoportban*. Felvehetjük a *Csoport indexképe* is.
4. Nyomjuk meg a *Kész* gombot.

Copyright © 2005 Nokia. All rights reserved.

Meghívás fogadása

Ha egy szövegesüzenet-meghívást kapunk egy csoportba, a következő információkat kapjuk meg:

- *Küldő* - A meghívást küldő adatait jeleníti meg.
- *Becenév* - A meghívást küldő becenevét jeleníti meg.
- *Csoportnév* - A csoport nevét jeleníti meg, ha az nem védett csoport.
- *Csoportcím* - Nem védett csoport esetén a csoport címét jeleníti meg.

Ha fel akarjuk venni a csoportot a telefonba, válasszuk az **Opciók**→ *Csoport mentése* lehetőséget. A csoport mentése után a készülék megkérdezi, hogy kapcsolódni kívánunk-e a mentett csoporthoz.

A meghívás elutasításához nyomjuk meg a **Vissza**, majd az **Igen** gombot.

■ Hívásinfó és általános napló

Válasszuk a **Menü**→ **Napló** lehetőséget.

A naplóban figyelemmel kísérhetjük a telefon által regisztrált telefonhívásokat, szöveges üzeneteket, a csomagkapcsolt adatátviteli csatlakozásokat, a fax- és adathívásokat. A naplót szűrhetjük úgy, hogy csak egy típusú műveletet lássunk, és a napló információi alapján új névjegyzéktételt is létrehozhatunk.

Az általános kommunikációs naplóban a csatlakozások a távoli postafiókra, multimédia üzenetközpontra vagy a böngészőoldalakra adathívásokként vagy csomagkapcsolt adatátviteli csatlakozásokként jelennek meg.

Copyright © 2005 Nokia. All rights reserved.

Utolsó hívások listája

Válasszuk a **Menü**→ **Napló**→ **Utolsó hívások** pontot.

A telefon regisztrálja a nem fogadott, a fogadott és a tárcsázott hívásokat, valamint a hívások hozzávetőleges idejét. A telefon csak akkor regisztrálja a nem fogadott vagy a fogadott hívásokat, ha a hálózat támogatja ezt a funkciót, a telefon be van kapcsolva és a hálózati szolgáltatás területén belül van.

Lehetőségek a Nem fogadott, Fogadott és a Tárcsázott nézetben: *Hívás*, *Üzenet létrehozása*, *Szám használata*, *Törlés*, *Lista törlése*, *Névjegyzékhez ad*, *Súgó* és *Kilépés*.

Nem fogadott és fogadott hívások

Azon utolsó 20 telefonszám megjelenítéséhez, amelyről sikertelenül próbáltak bennünket hívni (hálózati szolgáltatás), válasszuk a *Napló*→ *Utolsó hívások*→ *Nem fogadott* lehetőséget.

Ha meg akarjuk tekinteni azt a 20 telefonszámot, amelyről utoljára fogadtunk hívásokat (hálózati szolgáltatás), válasszuk a *Napló*→ *Utolsó hívások*→ *Fogadottak* pontot.

Tárcsázott hívások

Ha meg akarjuk tekinteni azt a 20 telefonszámot, amelyet utoljára hívtunk vagy megkíséreltünk hívni, válasszuk a **Napló**→ *Utolsó hívások*→ *Tárcsázott sz.* lehetőséget.

Híváslisták törlése

- Ha törölni akarunk minden híváslistát, akkor az Utolsó hívások főnézetében válasszuk az **Opciók**→ *Utolsó hívások törl.* menüpontot.

Copyright © 2005 Nokia. All rights reserved.

- Ha csak az egyik híváslistát akarjuk törölni, nyissuk meg a törlendő listát, és válasszuk az **Opciók**→ *Lista törlése* menüpontot.
- Ha egy műveletet akarunk törölni, nyissuk meg a listát, és nyomjuk meg a **törlésgombot**.

Hívás időtartama

Válasszuk a **Menü**→ **Napló**→ **Hívásidőtartam** lehetőséget.

Megtekinthetjük a kimenő és a bejövő hívások hozzávetőleges időtartamát.

Megjegyzés: A szolgáltató által ténylegesen számlázott hívási idő a hálózat jellemzőitől, az alkalmazott kerekítésektől, illetve más tényezőktől is függhet.

Minden hívásidőtartam törlése - Válasszuk az **Opciók**→ *Számlálók nullázása* lehetőséget. Ehhez a művelethez meg kell adnunk a biztonsági kódot. Lásd: Biztonság című rész (160. oldal).

Az általános napló megtekintése

Válasszuk a **Menü**→ **Napló** lehetőséget, és toljuk jobbra a joystickot.

Az általános naplóban láthatjuk az egyes kommunikációs eseményekhez tartozó információkat, mint például a küldő vagy a címzett neve, a telefonszám, a szolgáltató neve vagy a hozzáférési pont.

A részeseményeket, mint például a több részben elküldött szöveges üzeneteket, és a csomagkapcsolt adatátviteli csatlakozásokat a napló egy eseményként jegyzi fel.

Copyright © 2005 Nokia. All rights reserved.

A napló szűrése

1. Válasszuk az **Opciók**→ *Szűrés* menüpontot. Egy szűrőlista jelenik meg.
2. Lapozzunk egy szűrőhöz, és nyomjuk meg a **Kiválaszt** gombot.

A napló tartalmának törlése

- Ha a napló, az Utolsó hívások és az Üzenetek kézbesítési jelentéseinek teljes tartalmát végleg törölni akarjuk, válasszuk az **Opciók**→ *Napló törlése* lehetőséget. Nyomjuk meg az **Igen** gombot.

Csomagkapcsolt adatátvitel számlálója és csatlakozási időmérő

- Ha meg szeretnénk nézni, hogy kilobájtban megadva mekkora mennyiségű adatot továbbítottunk, és adott GPRS-csatlakozások közelítőleg mennyi ideig tartottak, lapozzunk a hozzáférésipont-ikonnal ellátott Bejövő vagy Kimenő eseményhez, és válasszuk az **Opciók**→ *Adatok megjelenít.* menüpontot.

Napló beállításai

- Válasszuk az **Opciók**→ *Beállítások* menüpontot. A beállítások listája jelenik meg.
  - *Napló időtartama* - A naplóesemények a naplóban csak egy meghatározott ideig (napig) maradnak meg, azután automatikusan törlődnek annak érdekében, hogy ne foglaljanak memóriahelyet.
  - Ha a *Nincs napló* beállítást választjuk, akkor ezzel a napló tartalmát, az Utolsó hívások listáját és az Üzenetek kézbesítési jelentéseit végleg töröljük.
  - *Hívás időtartama* - Lásd: Hívás időtartama című rész (51. oldal).

Copyright © 2005 Nokia. All rights reserved.

GPRS-adatszámláló

Válasszuk a **Menü**→ **Napló**→ **GPRS-számláló** pontot.

A GPRS-adatszámláló lehetővé teszi, hogy ellenőrizzük a csomagkapcsolt adatátviteli (GPRS) csatlakozások során elküldött és fogadott adatok mennyiségét.

Copyright © 2005 Nokia. All rights reserved.

4. Szöveg írása

Szöveg, például üzenet beírásakor a hagyományos vagy a prediktív szövegbevitelt használhatjuk.

Hagyományos szövegbevitel használata

Ha a hagyományos szövegbevitelt használjuk, akkor a kijelző jobb felső részén a jel látható.

- Nyomjunk meg egy számgombot (**1** - **9**), és addig nyomogassuk, amíg a kívánt karakter meg nem jelenik. Megjegyzés: A számgombok alatt több karakter áll rendelkezésre, mint amennyi a gombon fel van tűntetve.
- Szám beírásához nyomjuk meg és tartsuk lenyomva a megfelelő számgombot.

  A betű- és szám-üzemmód közötti váltáshoz nyomjuk meg és tartsuk lenyomva a **#** gombot.
- Ha a következő beírandó betű ugyanazon a gombon van, mint az előző, várjuk meg, amíg megjelenik a kurzor, (a várakozást a joystick jobbra tolásával megszakíthatjuk), majd írjuk be a következő betűt.
- Szóköz beszúrásához nyomjuk meg a **0** gombot. Ha a kurzort a következő sorba akarjuk vinni, nyomjuk meg háromszor a **0** gombot.
- A nagybetűk és a kisbetűk közötti váltáshoz nyomjuk meg a **#** gombot.

Copyright © 2005 Nokia. All rights reserved.

■ Prediktív szövegbevitel használata

Prediktív szövegbevitel segítségével egyetlen gombnyomással bármilyen betűt bevihetünk. A prediktív szövegbevitel aktiválásához nyomjuk meg a **szerkesztés** gombot, és válasszuk a *Szótár be* lehetőséget. Ezzel a telefon minden alkalmazásában aktiváljuk a prediktív szövegbevitelt. A kijelző tetején a ikon jelenik meg.

1. A kívánt szót a **2** - **9** gombok segítségével írjuk be. Egy betűhöz csak egyszer nyomjuk meg az adott gombot. A szó minden gombnyomáskor változik.
2. Amikor befejeztük a szó beírását, ellenőrizzük, hogy az helyes-e.
   - Ha a szó helyes, akkor a bevitelt a joystickot jobbra tolva erősíthetjük meg, illetve a **0** gomb segítségével a szó után szóközt szúrhatunk be. Az aláhúzás eltűnik, és kezdhetjük az új szó beírását.
   - Ha a szó helytelen, akkor az alábbi lehetőségek állnak rendelkezésre:
     - A **.** gombot többször egymás után megnyomva egyenként megnézhetjük a szótárban lévő találatokat.
     - A talált szavak listájának megtekintéséhez nyomjuk meg a **szerkesztésgombot**, és válasszuk a *Szótár*→ *Találatok* menüpontot. Lépjünk a használni kívánt szóhoz, és a joystick segítségével jelöljük ki.
   - Ha a **?** karakter jelenik meg a szó után, akkor a beírni kívánt szó nem szerepel a szótárban. Ahhoz, hogy a szó bekerüljön a szótárba, nyomjuk meg a **Beír** gombot, hagyományos szövegbevitellel írjuk be a szót (maximum 32 betű), és nyomjuk meg az **OK** gombot. A szó bekerül a

Copyright © 2005 Nokia. All rights reserved.

szótárba. Ha a szótár megtelik, az új szó a legrégebben bevitt szó helyére kerül.

- A **?** és a szó karaktereinek egyenkénti törléséhez nyomjuk meg a **törlésgombot**.

Szövegbeviteli tippek

- Az **Abc**, **abc** és **ABC** karakterírási módok közötti váltáshoz nyomjuk meg a **#** gombot. Ha a **#** gombot kétszer egymásután gyorsan megnyomjuk, a prediktív szövegbevitel kikapcsolódik.
- Ha betű üzemmódban vagyunk, és számot szeretnénk beírni, tartsuk lenyomva a kívánt számbillentyűt, vagy nyomjuk meg a **szerkesztésgombot**, és válasszuk a szám üzemmódot, írjuk be a számokat, majd nyomjuk meg az **OK** gombot.
- A közismertebb írásjelek az **1**-es gomb alatt találhatók. A kívánt írásjel megjelenítéséhez nyomjuk meg többször az **1**-es gombot.

  A **.** gomb megnyomásával a különleges karakterek listája hívható elő. A joystick segítségével lépjünk végig a listán, majd a kívánt karakter kijelöléséhez nyomjuk meg a **Kiválaszt** gombot, vagy nyomjuk meg a **szerkesztésgombot**, majd válasszuk a *Jel beszúrása* menüpontot.

  A prediktív szövegbevitel megpróbálja kitalálni az éppen szükséges gyakori írásjeleket (**.,?!'**). Az írásjelek sorrendje és rendelkezésre állása a kiválasztott szótár nyelvétől függ.

Copyright © 2005 Nokia. All rights reserved.

Ha egy szót a prediktív szövegbevitel segítségével írtunk be, megnyomhatjuk a **szerkesztés** gombot, kiválaszthatjuk a *Szótár* menüpontot, végül pedig a következő lehetőségek közül választhatunk:

- *Találatok* - a hasonló szavak listájának megtekintése. Lapozzunk a kívánt szóhoz és nyomjuk meg a joystickot.
- *Szó beszúrása* - új szó bevitele a szótárba (maximum 32 betű) hagyományos szövegbevitel használatával. Ha a szótár megtelik, az új szó a legrégebben bevitt szó helyére kerül.
- *Szó módosítása* - ezzel a paranccsal nyithatunk meg olyan nézetet, amelyben a szót szerkeszthetjük. Erre csak akkor van lehetőségünk, ha a szó aktív (aláhúzott).
- *Ki* - a prediktív szövegbevitel kikapcsolása a telefon összes szerkesztőjében.

Összetett szavak írása

- Írjuk be az összetett szó első tagját, és a joystickot jobbra tolva erősítsük meg a beírást. Írjuk be az összetett szó második felét, és egy szóköz beírásával, amelyet a **0** gombbal tehetünk meg, fejezzük be a szót.

■ Szöveg másolása a vágólapra

Szöveg vágólapra másolásához kövessük az alábbi egyszerű módszert:

1. A betűk és szavak kijelöléséhez nyomjuk meg és tartsuk lenyomva a **szerkesztésgombot**, a joystickot pedig toljuk jobbra vagy balra. Ahogy mozog a kurzor, kijelöli a szöveget.

Copyright © 2005 Nokia. All rights reserved.

Teljes szövegsorok kijelöléséhez tartsuk lenyomva a **szerkesztésgombot**, és ezzel párhuzamosan toljuk a joystickot fel vagy le.

2. A kijelölés befejezéséhez a **szerkesztésgomb** felengedése nélkül engedjük el a joystickot.
3. A szöveget a vágólapra másolhatjuk, ha a **szerkesztésgomb** felengedése nélkül megnyomjuk a **Másolás** gombot.

   A másolást úgy is elvégezhetjük, ha felengedjük, majd újból megnyomjuk a **szerkesztésgombot**. Ennek hatására parancslista jelenik meg, mely többek között tartalmazza a *Másolás* és a *Kivágás* lehetőséget is.

   Ha a kijelölt szöveget törölni akarjuk a dokumentumból, nyomjuk meg a **törlésgombot**.
4. Ha a szöveget dokumentumba akarjuk beilleszteni, nyomjuk meg és tartsuk lenyomva a **szerkesztésgombot**, és nyomjuk meg a **Beillesztés** gombot,

   A beillesztést úgy is elvégezhetjük, ha a **szerkesztésgombot** egyszer megnyomjuk, és kiválasztjuk a *Beillesztés* lehetőséget.

Copyright © 2005 Nokia. All rights reserved.

5. Személyes adatok

■ Névjegyzék

Válasszuk a **Menü**→ **Névjegyzék** lehetőséget.

A Névjegyzékben tárolhatjuk és kezelhetjük a kapcsolattartási információinkat, mint például a neveket, telefonszámokat és címeket.

A névjegykártyákhoz hozzárendelhetünk egyedi csengőhangokat, hangmintát vagy indexképet. Létrehozhatunk névjegyzékcsoportokat, amellyel lehetőségünk nyílik arra, hogy egyszerre több címzettnek küldjünk szöveges üzenetet vagy e-mailt.

Tételinformáció csak kompatibilis készülékekről fogadható és csak ilyenekre küldhető.

Lehetőségek a Névjegyzékben: *Megnyitás*, *Hívás*, *Üzenet létrehozása*, *Új névjegy*, *Csevegés megjelen.*, *Szerkesztés*, *Törlés*, *Megkettőzés*, *Kijelölés/elvetés*, *Másolás SIM-re*, *Küldés*, *Névjegyzék-infó*, *SIM-telefonkönyv*, *Beállítások*, *Súgó* és *Kilépés*.

A névjegyzék elemeinek kezelése

Lehetőségek névjegykártya módosítása közben: *Új indexkép* / *Indexkép törlése*, *Adatok hozzáadása*, *Adatok törlése*, *Címke módosítása*, *Súgó* és *Kilépés*.

1. Készenléti állapotban nyomjuk meg a joystickot, vagy válasszuk a **Menü**→ **Névjegyzék** lehetőséget.

Copyright © 2005 Nokia. All rights reserved.

2. Válasszuk az **Opciók**→ *Új névjegy* menüpontot.
3. Töltsük ki a kívánt mezőket, és nyomjuk meg a **Kész** gombot.

- **Névjegy szerkesztéséhez** nyissuk azt meg, és válasszuk az **Opciók**→ *Szerkesztés* menüpontot.
- **Névjegy törléséhez** nyissuk meg a megfelelő névjegyet, majd válasszuk az **Opciók**→ *Törlés* lehetőséget.
- **Ha kisméretű indexképet szeretnénk a névjegykártyához csatolni**, nyissuk meg a névjegykártyát, és válasszuk az **Opciók**→ *Szerkesztés* lehetőséget, majd az **Opciók**→ *Új indexkép* menüpontot.
- **Alapértelmezett számok és címek névjegykártyához való rendeléséhez** nyissuk meg a kívánt névjegykártyát, és válasszuk az **Opciók**→ *Alapbeállítások* lehetőséget. Egy ablak jelenik meg, amelyben különböző lehetőségeket találunk.
- **Nevek és számok SIM-kártyáról a telefonra történő másolásához** válasszuk az **Opciók**→ *SIM-telefonkönyv* lehetőséget, majd lépjünk a másolandó nevekre, és válasszuk az **Opciók**→ *Másolás a Névj.-be* menüpontot.
- **Ha telefonszámot, faxszámot vagy személyhívószámot szeretnénk a Névjegyzékből a SIM-kártyára másolni**, lépjünk a másolni kívánt névjegykártyára, és válasszuk az **Opciók**→ *Másolás SIM-re* menüpontot.

Csengőhangok hozzárendelése

Mindegyik névjegykártyához, illetve csoporthoz hozzárendelhetünk egy csengőhangot. Amikor a névjegykártyához vagy csoporthoz tartozó

Copyright © 2005 Nokia. All rights reserved.

telefonszámról hívásunk érkezik, a telefon a kiválasztott csengőhangot szólaltatja meg (feltéve, ha a hívó fél elküldi a telefonszámát és a telefonunk azonosítani tudja).

1. Névjegykártya megnyitásához nyomjuk meg a joystickot, vagy lépjünk a Csoportok listába, és válasszunk ki egy tételcsoportot.
2. Válasszuk az **Opciók**→ *Csengőhang* lehetőséget. A csengőhangok listája jelenik meg.
3. A joystickkal jelöljük ki a névjegykártyához vagy csoporthoz használni kívánt csengőhangot, és nyomjuk meg a **Kiválaszt** gombot

- A csengőhang eltávolításához a csengőhangok listáján válasszuk az *Alap csengőhang* elemet.

Hanghívás

Válasszuk a **Menü**→ **Névjegyzék** lehetőséget.

Egy névjegykártyában tárolt hangminta bemondásával is kezdeményezhetünk hívást. Hangminta tetszőleges szó lehet.

A hangminták használata előtt vegyük figyelembe a következőket:

- A hangminták nem függnek a kiválasztott nyelvtől. A hangminták a beszélő hangjától függnek.
- A nevet ugyanúgy kell kimondanunk, mint ahogyan azt a rögzítéskor tettük.
- A hangminták érzékenyek a háttérzajra. A hangmintákat csendes környezetben rögzítsük és használjuk.

Copyright © 2005 Nokia. All rights reserved.

- A nagyon rövid neveket a készülék nem tudja elfogadni. Használjunk hosszú neveket, és a különböző telefonszámokhoz ne használjunk hasonló hangzásúakat.

Megjegyzés: A hangminták használata nehézségekbe ütközhet, például akkor, ha zajos környezetben vagyunk, vagy vészhelyzet esetén, ezért ne számítsunk minden körülmények között a hanghívásra.

Hangminta hozzárendelése telefonszámhoz

Hangmintákat csak a telefon memóriájában tárolt telefonszámokhoz rendelhetünk hozzá. Lásd: A névjegyzék elemeinek kezelése című rész (59. oldal).

1. A **Névjegyzék** menüben lapozzunk ahhoz a névjegykártyához, amelyhez a hangmintát szeretnénk hozzárendelni, és a joystick megnyomásával nyissuk meg azt.
2. Lépjünk arra a telefonszámra, amelyhez a hangmintát hozzá akarjuk rendelni, és válasszuk az **Opciók**→ *Új hangminta* lehetőséget.
3. A hangminta rögzítéséhez nyomjuk meg az **Indít** gombot. A hangjelzés után tisztán mondjuk ki a hangmintaként rögzítendő szavakat.
4. A felvétel után a telefon visszajátssza a rögzített mintát, és a *Hangminta lejátszása* szöveg jelenik meg.
5. Miután a hangmintát a telefon sikeresen mentette a *Hangminta mentve* szöveg jelenik meg, és egy síphang hallható. A névjegykártyán a telefonszám mellett a szimbólum jelenik meg.

Copyright © 2005 Nokia. All rights reserved.

Tárcsázás hangminta kimondásával

1. Készenléti állapotban nyomjuk meg és tartsuk lenyomva a **jobb oldali választógombot**. Egy rövid hangjelzés hallható, és a *Most beszéljen* szöveg jelenik meg.
2. Amikor hangminta kimondásával kezdeményezünk hívást, ne tartsuk a telefont túl közel a szánkhoz, és tisztán, érthetően mondjuk ki a hangmintát.
3. A telefon lejátssza az eredeti hangmintát, a kijelzőn megjeleníti a nevet és a telefonszámot, majd néhány másodperc elteltével tárcsázza az azonosított hangmintához tartozó telefonszámot.

- Ha a telefon nem a megfelelő hangmintát játssza le, vagy ha újra akarjuk próbálni a tárcsázást, nyomjuk meg az **Újra** gombot.

A hangminta segítségével történő tárcsázás aktív adathívás vagy GPRS-kapcsolat alatt nem használható.

Gyorshívó gombok kijelölése

A gyorshívással gyorsan hívhatjuk a leggyakrabban használt telefonszámokat. Gyorshívó gombot nyolc telefonszámhoz rendelhetünk hozzá. Az **1**-es gombot a telefon a hangpostafiók számára tarja fent.

1. Nyissuk ki azt a névjegykártyát, amelyhez gyorshívó gombot akarunk hozzárendelni, és válasszuk az **Opciók**→ *Gyorshívás h.rend.* lehetőséget.
2. Lépjünk egy számra, és nyomjuk meg a **Kijelöl** gombot. Amikor visszatérünk a tételinformáció nézetbe, a szám mellett láthatjuk a gyorshívás ikont.

Copyright © 2005 Nokia. All rights reserved.

- Ha a gyorshívás funkcióval akarjuk hívni a névjegykártyához tartozó telefonszámot, lépjünk vissza a készenléti állapotba, nyomjuk meg a gyorshívó gombot, majd a **hívásgombot**.

■ Jelenlét

Válasszuk a **Menü**→ **Jelenlét** lehetőséget.

Lehetőségek a Jelenlét nézetben: *Megnyitás*, *Saját elérhetőség*, *Figyelők*, *Jelenlét frissítése*, *Bejelentkezés*, *Kijelentkezés*, *Beállítások*, *Súgó*, valamint *Kilépés*.

A Jelenlét funkció (hálózati szolgáltatás) segítségével mások tudomására hozhatjuk, hogy hol és hogyan tudnak kapcsolatba lépni velünk. Ezen túlmenően a Jelenlét szolgáltatás lehetővé teszi, hogy saját kapcsolatadatainkat dinamikus profilba szervezzük, melyet a szolgáltatásra előfizetett felhasználók megtekinthetnek, s amelyen keresztül információt oszthatunk meg, valamint a szolgáltatásokat irányíthatjuk. A jelenlétadatok közé tartozik az elérhetőség, az hogy hívással vagy üzeneten keresztül lépjenek velünk kapcsolatba, és hogy hol és mit csinálunk éppen.

A Jelenlét szolgáltatás használata előtt meg kell keresni a használni kívánt szolgáltatást, illetve menteni kell annak beállításait. A beállításokat a jelenlét-szolgáltatást biztosító szolgáltatótól kaphatjuk meg szöveges, úgynevezett intelligens üzenetekben. Lásd: Intelligens üzenetek fogadása című rész (106. oldal). További tájékoztatásért forduljunk a szolgáltatóhoz.

A Jelenlét alkalmazás segítségével módosíthatjuk a velünk kapcsolatban megjelenő információkat, illetve megadhatjuk, hogy ki jogosult annak megtekintésére. Mások jelenlétre vonatkozó információinak megtekintéséhez a Névjegyzék alkalmazást kell használnunk. Lásd: Névjegyzék című rész (59. oldal).

Copyright © 2005 Nokia. All rights reserved.

Az elérhetőségi információ módosítása

Válasszuk az **Opciók**→ *Saját elérhetőség* lehetőséget, majd válasszunk a következők közül:

- *Elérhető* - mások hívhatnak, és üzenetet küldhetnek. Például, ha ezt a beállítást választottuk az általános üzemmódban. Lásd: Üzemmódok című rész (146. oldal).
- *Foglalt* - mások hívhatnak, vagy üzenetet küldhetnek, a telefon például Tárgyalás üzemmódban van.
- *Nem érhető el* - mások nem hívhatnak, és nem is küldhetnek üzenetet, a telefon például Néma üzemmódban van.

Annak módosítása, hogy kik tekinthetik meg a jelenlétre vonatkozó információkat

Válasszuk az **Opciók**→ *Figyelők* menüpontot, és az alábbiakat állíthatjuk be:

- *Nyilvános jel.* - Korlátozott információkat jelenít meg, mely megadja, hogy hogyan léphetnek velünk kapcsolatba. Ezek az adatok minden nem blokkolt személy számára elérhetők.
  - *Saját elérhetőség* - Válasszunk az *Elérhető*, *Foglalt* vagy *Nem érhető el* lehetőségek közül.
  - *Figyelők* - Megnyitja a *Nyilvános jel.* menüpont *Jelenl. figyelők* nézetét. Lásd: Nyilvános figyelők című rész (67. oldal).
  - *Jelenlét frissítése* - A jelenlétszerveren található adatokat frissíti.

Copyright © 2005 Nokia. All rights reserved.

- *Bejelentkezés* / *Kijelentkezés* - Lehetővé teszi a jelenlétszerverre történő bejelentkezést vagy az arról történő kijelentkezést. Lásd: Csevegő- és jelenlétszerverek című rész (131. oldal).
- *Beállítások* - Segítségével a jelenlétre vonatkozó adataink közzétételének módja állítható be.

- *Privát jelenlét* - Privát információkat is megjelenít, így több személyes adat osztható meg. Ezek az információk csak azok számára érhetők el, akik jogosultak a személyes információink megtekintésére. A következő lehetőségek közül választhatunk:
  - *Saját elérhetőség* - Válasszunk az *Elérhető*, *Foglalt* vagy *Nem érhető el* lehetőségek közül.
  - *Privát üzenet*- Legfeljebb 40 karakterből álló üzenetben leírhatjuk aktuális elérhetőségünket.
  - *Saját jelenlétlogó* - Logót adhatunk az elérhetőségi információnkhoz. A logót tartalmazó fájlok a Galériában találhatók. Lásd: Galéria című rész (76. oldal).
  - *Figyelők* - Megnyitja a *Privát jelenlét Privát lista* nézetét. Lásd: Privát figyelők című rész (67. oldal).
  - *Jelenlét frissítése* - A jelenlétszerveren található adatokat frissíti.
  - *Bejelentkezés* / *Kijelentkezés* - Lehetővé teszi a jelenlétszerverre történő bejelentkezést vagy az arról történő kijelentkezést. Lásd: Csevegő- és jelenlétszerverek című rész (131. oldal).

Copyright © 2005 Nokia. All rights reserved.

- *Beállítások* - Segítségével a jelenlétre vonatkozó adataink közzétételének módja állítható be.

- *Blokkolt jelenl.* - Személyes adatokat nem tartalmazó képernyőt jelenít meg. Lásd: Blokkolt figyelők című rész (68. oldal).

Nyilvános figyelők

Válasszuk az *Nyilvános jel.*, majd pedig az **Opciók**→ *Figyelők*→ *Jelenl. figyelők* menüpontot. Ezen lehetőség segítségével megtekinthetjük azon személyek nevét, telefonszámát, illetve felhasználói azonosítóját, akik nem jogosultak saját jelenlétadataink megtekintésére, de akik éppen nyilvános jelenlétadatainkat nézegetik. Kijelölhetjük az egyik figyelő személyt, majd az **Opciók** gombot megnyomva a következő lehetőségek közül választhatunk:

- *H.adás priváthoz* - Lehetővé teszi az adott személy számára személyes adataink megtekintését.
- *Blokkolás* - Megtiltja az adott személy számára jelenlét-információnk megtekintését.
- *H.ad. Névjegyz.-hez* - Hozzáadja a figyelő személyt a Névjegyzékhez.
- *Listák frissítése* - Segítségével csatlakozhatunk a jelenlétszerverhez, és frissíthetjük a figyelő személyek listáját. Ez a lehetőség csak offline állapotban érhető el.

Privát figyelők

Válasszuk a *Privát jelenlét* lehetőséget, majd válasszuk az **Opciók**→ *Figyelők*→ *Privát lista* menüpontot: Ekkor azon személyek nevét, telefonszámát, illetve felhasználói azonosítóját tekinthetjük meg, akik jogosultak jelenlétadataink

Copyright © 2005 Nokia. All rights reserved.

megtekintésére. Ha valakinél meg szeretnénk tiltani, hogy privát jelenléthez kapcsolódó üzeneteinket megtekintse, lépjünk az adott személyre, majd nyomjuk meg a **törlésgombot**. Kijelölhetjük az egyik figyelő személyt, majd az **Opciók** gombot megnyomva a következő lehetőségek közül választhatunk:

- *Új hozzáadása* - Új figyelő hozzáadása a Névjegyzékből. Csak olyan személyt jelölhetünk ki, akinek felhasználói azonosítója szerepel a névjegykártyán.
- *Blokkolás* - Megtiltja az adott személy számára jelenlét-információnk megtekintését.
- *H.ad. Névjegyz.-hez* - Hozzáadja a figyelő személyt a Névjegyzékhez.
- *Eltávolítás a listából* - Törli a figyelőt a privát listáról. A lehetőség akkor is használható, ha van kijelölt elem. Ha a lista üres, a menüpont nem használható.
- *Részletek* - A figyelő felhasználói azonosítóját jeleníti meg.
- *Listák frissítése* - Segítségével csatlakozhatunk a jelenlétszerverhez, és frissíthetjük a figyelő személyek listáját. Ez a lehetőség csak offline állapotban érhető el.

Blokkolt figyelők

Válasszuk az **Opciók**→ *Figyelők*→ *Blokkolt jelenl.* lehetőséget, és megtekinthetjük azon személyeket, akik számára megtiltottuk nyilvános vagy privát jelenlétadataink megtekintését. Ha valakinek engedélyezni szeretnénk jelenlétadataink megtekintését, lépjünk a kívánt figyelőre, és nyomjuk meg

Copyright © 2005 Nokia. All rights reserved.

a **törlésgombot**. Kijelölhetjük az egyik figyelő személyt, majd az **Opciók** gombot megnyomva a következő lehetőségek közül választhatunk:

- *H.adás priváthoz* - Lehetővé teszi az adott személy számára személyes adataink megtekintését.
- *Új hozzáadása* - Új figyelőt adhatunk hozzá a Névjegyzékből. Csak olyan személyt jelölhetünk ki, akinek felhasználói azonosítója szerepel a névjegykártyán.
- *H.ad. Névjegyz.-hez* - Hozzáadja a figyelő személyt a Névjegyzékhez.
- *Részletek* - A figyelő felhasználói azonosítóját jeleníti meg.
- *Listák frissítése* - Segítségével csatlakozhatunk a jelenlétszerverhez, és frissíthetjük a figyelő személyek listáját. Ez a lehetőség csak offline állapotban érhető el.

A jelenlétadatok frissítése

Válasszuk a **Menü**→ **Jelenlét** lehetőséget.

Miután a kapcsolat létrejött, tegyük a következőket:

1. Írjuk be felhasználói azonosítónkat és jelszavunkat, majd a bejelentkezéshez nyomjuk meg a joystickot.

   A felhasználói azonosítót és a jelszót a szolgáltatótól szerezhetjük be.

2. Válasszuk az **Opciók**→ *Jelenlét frissítése* lehetőséget. Ez a menüpont csak akkor használható, ha be vagyunk jelentkezve a szerverre, és módosítottuk a *Privát jelenlét* vagy a *Nyilvános jel.* nézet adatait, de még nem frissítettük azokat.
3. A kijelentkezéshez válasszuk az **Opciók**→ *Kijelentkezés* lehetőséget.

Copyright © 2005 Nokia. All rights reserved.

A jelenlét-szolgáltatás beállításai

Válasszuk az **Opciók**→ **Beállítások** menüpontot.

Lásd: Csevegő- és jelenlétszerverek című rész (131. oldal).

- *Jelenl. megjelenítése* - Válasszunk a következők közül:
  - *Privát és nyilván.* - Mind a privát, mind a nyilvános jelenlétadataink közzétételre kerülnek.
  - *Privát figyelők* - Csak a privát figyelők tekinthetik meg jelenlétadatainkat.
  - *Nyilv. figyelők* - Mind a privát, mind a nyilvános figyelők megtekinthetik nyilvános jelenlétadatainkat.
  - *Senki* - A jelenlétadataink nem kerülnek közzétételre.
- *Új figyelő állapota* - Megadja, hogy az új figyelők milyen szintű jelenlétadatokat tekinthetnek meg.
- *Szink. Üzemmódokkal* - Megadja, hogy mely jelenlét-attribútumok módosulnak üzemmódváltáskor. Az alábbiak közül választhatunk:
  - *Ki* - A jelenlét-attribútumok nem változnak még akkor sem, ha az üzemmód megváltozik.
  - *Be* - Az üzemmód megváltoztatásakor mind a *Saját elérhetőség*, mind a *Privát üzenet* beállítás módosul.
  - *Csak elérhetőség* - Az üzemmód megváltoztatásakor nem változik a *Privát üzenet* beállítás.
  - *Csak privát üz.* - Az üzemmód megváltoztatásakor nem változik a *Saját elérhetőség* beállítás.

Copyright © 2005 Nokia. All rights reserved.

■ Helymeghatározás

Válasszuk a **Menü**→ **Helymeghat.** lehetőséget.

A helymeghatározás (hálózati szolgáltatás) lehetővé teszi a hálózat számára a telefon hozzávetőleges helyének érzékelését. A helymeghatározás engedélyezésével vagy letiltásával megválaszthatjuk, hogy a hálózat megkapja-e a tartózkodási helyünkre vonatkozó adatokat.

A helymeghatározás engedélyezéséhez válasszuk a *Beállítások*→ *Helymeghatározás*→ *Be* beállítást.

Helymeghatároz. kérelem fogadásakor üzenet jelzi, hogy melyik szolgáltatás kérte az adatokat. A helymeghatározásra szolgáló adatok elküldéséhez nyomjuk meg az **Elfogad** gombot, elutasításához pedig az **Elutasít** gombot.

A *Helymeghatároz. kérelem* üzeneteit a telefon a *Fog. kérelmek* listába regisztrálja.

Megtekintésükhöz válasszuk a **Menü**→ *Helymeghat.*→ *Fog. kérelmek* menüpontot. A kérelmek melletti ikonok jelzik, hogy a kérelem új, elutasított vagy elfogadott-e. A kérelem részleteinek megtekintéséhez lépjünk az adott kérelemre, és nyomjuk meg a joystickot. A *Fog. kérelmek* lista törléséhez válasszuk az **Opciók**→ *Lista törlése* pontot.

■ Naptár

Válasszuk a **Menü**→ **Naptár** lehetőséget.

A Naptárban nyomon követhetjük a találkozóinkat, a születésnapokat, az évfordulókat és egyéb eseményeket. Az eseményekhez naptári hangjelzéseket is beállíthatunk. A Naptár az osztott memóriát használja. Lásd: Osztott memória című rész (17. oldal).

Copyright © 2005 Nokia. All rights reserved.

Naptárbejegyzések létrehozása

1. Válasszuk az **Opciók**→ *Új bejegyzés* menüpontot, és a következőket állíthatjuk be:
   - *Találkozó* - Olyan találkozók feljegyzésére, amelyek egy meghatározott napon és időpontban esedékesek.
   - *Emlékeztető* - Általános megjegyzés beírása adott napra.
   - *Évforduló* - Születésnapok és különleges dátumok emlékeztetője. Az évforduló-bejegyzések évente ismétlődnek.
2. Töltsük ki a mezőket: A mezők között a joystickkal mozoghatunk.
   - *Téma* / *Alkalom* - Írjuk be az esemény leírását.
   - *Hely* - Írjuk be a találkozó helyét (nem kötelező).
   - *Kezdés ideje*, *Befejezés ideje*, *Kezdés napja* és *Lejárat napja*.
   - *Jelzés* - *A jelzés ideje* és *A jelzés dátuma* mező aktiválásához nyomjuk meg a joystickot.
   - *Ismétlődés* - A joystick megnyomásával a bejegyzést ismétlődővé tehetjük. Ezt a Napi nézetben a ⟳ jelzi.
   - *Ismétlődés lejár* - Az ismétlődő bejegyzéshez megadhatunk egy befejező dátumot, például egy heti tanfolyam utolsó napját. Ez a lehetőség csak akkor jelenik meg, ha ismétlődő tételt választottunk ki.

Copyright © 2005 Nokia. All rights reserved.

- *Szinkronizálás* - *Személyes* - A szinkronizálás után a naptártételeket csak mi láthatjuk. Mások még akkor sem látják azokat, ha online hozzáféréssel rendelkeznek a naptárhoz. *Nyilvános* - A naptártételeket mindenki láthatja, aki online hozzáféréssel rendelkezik a naptárunkhoz. *Nincs* - A szinkronizálás során a naptártételeket a telefon nem másolja át.

3. A tétel mentéséhez nyomjuk meg a **Kész** gombot.

Ismétlődő bejegyzés módosításához vagy törléséhez adjuk meg, hogy a változtatások milyen módon érvényesüljenek: *Minden előfordulás* - minden ismétlődő bejegyzés módosítása / *Csak ezt* - csak az aktuális bejegyzés módosítása.

Naptárnézetek

Lehetőségek a különböző naptárnézetekben: *Megnyitás*, *Új bejegyzés*, *Heti nézet* / *Havi nézet*, *Törlés*, *Ugrás a dátumhoz*, *Küldés*, *Beállítások*, *Súgó* és *Kilépés*.

Az aktuális dátum automatikus megjelöléséhez nyomjuk meg a **#** gombot a Hónap, Hét vagy Nap nézetben.

Ha naptárbejegyzés szeretnénk létrehozni, az egyik naptárnézetben nyomjunk meg egy számbillentyűt (**1** - **0**). A készülék Találkozó elemet nyit meg, a beírt karakterek a tétel *Téma* mezőjébe kerülnek.

- Adott dátumra lépéshez válasszuk az **Opciók**→ *Ugrás a dátumhoz* menüpontot. Írjuk be a dátumot, és nyomjuk meg az **OK** gombot.
- **Ikonok** a Napi és a Havi nézetben: - *Emlékeztető* és - *Évforduló*.
- **Szinkronizáló ikonok** a Havi nézetben: - *Személyes*, - *Nyilvános*, - *Nincs* és - a naphoz több bejegyzés tartozik.

Copyright © 2005 Nokia. All rights reserved.

■ Teendők

Válasszuk a **Menü**→ **Teendők** lehetőséget.

A Teendők alkalmazásban az elvégzendő feladataink listáját tarthatjuk. Az alkalmazás az osztott memóriát használja. Lásd: Osztott memória című rész (17. oldal).

1. Teendő bejegyzéséhez nyomjuk meg bármelyik számgombot (**1** - **0**). Egy szerkesztő nyílik meg, és a kurzor villog a beírt betűk után.
2. A *Téma* mezőbe írjuk be a feladatot. Különleges karakterek beírásához nyomjuk meg a **.** gombot.
   - Ha meg akarjuk adni a feladat elvégzésének határidejét, lépjünk a *Határidő dátuma* mezőbe, és írjuk be a dátumot.
   - A teendő fontosságának meghatározásához lépjünk a *Fontosság* mezőre, és nyomjuk meg a joystickot.
3. A teendő mentéséhez nyomjuk meg a **Kész** gombot. Ha törlünk minden karaktert, és megnyomjuk a **Kész** gombot, akkor a teendőt töröljük, akkor is, ha egy korábban mentett teendőt szerkesztünk.

- **Ha egy teendő jegyzetét meg akarjuk nyitni**, lapozzunk a jegyzetre, és nyomjuk meg a joystickot
- **Teendő törléséhez** lépjünk a teendőre, és válasszuk az **Opciók**→ *Törlés* menüpontot, vagy nyomjuk meg a **törlésgombot**.
- **Ha egy teendőt elvégzettként akarunk megjelölni**, lépjünk a teendőre, és válasszuk az **Opciók**→ *Elvégzett* menüpontot.
- **Teendő visszaállításához** válasszuk az **Opciók**→ *Elvégzetlen* menüpontot.

Copyright © 2005 Nokia. All rights reserved.

■ Adatok importálása kompatibilis Nokia készülékekről

Naptár-, névjegyzék- és teendőbejegyzéseket másolhatunk át kompatibilis Nokia készülékekről a készülékünkre a számítógépre telepített PC Suite Content Copier (Tartalommásoló) alkalmazása segítségével.

Copyright © 2005 Nokia. All rights reserved.

6. Multimédia

■ Galéria

Válasszuk a **Menü**→ **Galéria** lehetőséget.

A Galériában tárolhatjuk és rendszerezhetjük a képeket, hangfájlokat, lejátszási listákat, videoklipeket, továbbá a streaming-hivatkozásokat és a RAM-fájlokat.

A Galéria az osztott memóriát használja. Lásd: Osztott memória című rész (17. oldal).

A készülék memóriájában lévő mappák listájának megtekintéséhez nyissuk meg a Galériát. Ha memóriakártyát használunk, az azon lévő mappák megtekintéséhez nyomjuk meg a joystickot.

Válasszuk a *Képek*, *Hangfájlok* vagy *Videofájlok* mappát (vagy egy általunk létrehozott mappát), és a megnyitáshoz nyomjuk meg a joystickot.

A megnyitott mappában a következők láthatók:

- a mappában lévő fájlok típusait jelző ikon, illetve képfájloknál a kép mintaképét mutató indexkép,
- a fájl neve,
- a fájl mentésének dátuma és ideje, illetve a fájl mérete,
- az almappák, ha vannak.

Opciók: *Megnyitás* (mappa vagy elem), *Galérialetöltések*, *Küldés*, *Törlés*, *Új létrehozása*, *Áthely. mappába*, *Új mappa*, *Kijelölés/elvetés*, *Átnevezés*, *Képfeltöltő*, *Fogadás infrán*, *Adatok megtekint.*, *Kedvencekhez adás*, *Beállítások*, *Súgó* és *Kilépés*.

Copyright © 2005 Nokia. All rights reserved.

A mappákat böngészhetjük, megnyithatjuk és létrehozhatjuk, a mappák elemeit kijelölhetjük, másolhatjuk és áthelyezhetjük. Lásd: Minden alkalmazásban érvényes műveletek című rész (33. oldal).

A szerzői jogi védelem miatt egyes képeket, csengőhangokat és más tartalmakat esetleg nem másolhatunk, módosíthatunk, tölthetünk le vagy küldhetünk tovább.

Fájlok megnyitása

Válasszuk ki bármelyik fájlt, és a megnyitáshoz nyomjuk meg a joystickot. Minden fájl a hozzá tartozó alkalmazásban nyílik meg az alábbiak szerint:

- A képek a Képnézegetőben nyílnak meg. Lásd: Képek megtekintése című rész (83. oldal).
- A hangfájlok megnyitása és lejátszása a RealPlayer alkalmazásban történik. Lásd: RealPlayer™ című rész (94. oldal).
- A videoklipek, a RAM fájlok és a streaminghivatkozások a RealPlayer alkalmazásban jelennek meg. Lásd: RealPlayer™ című rész (94. oldal).
- Az almappák tartalma jelenik meg.

Egyéb alapértelmezett mappák

Képüzenetek mappa

A mappa a képüzenetben kapott képek tárolására szolgál.

- Válasszuk a *Képek*→ *Képüzenetek* mappát.

Lehetőségek a Képüzenetek mappában: *Megnyitás*, *Küldés*, *Törlés*, *Kijelölés/elvetés*, *Átnevezés*, *Adatok megtekint.*, *Súgó* és *Kilépés*.

Copyright © 2005 Nokia. All rights reserved.

Ha a képüzenetben szereplő képet menteni szeretnénk, nyissuk meg az **Üzenetek**→ *Bejövő* mappát, majd magát az üzenetet, és válasszuk az **Opciók**→ *Kép mentése* menüpontot.

Háttérképek mappa

Ebben a mappában a multimédia üzenetek háttérképeiként használható képeket tárolhatjuk.

- Válasszuk a *Képek*→ *Háttérképek* mappát.

Jelenlétlogók mappája

A mappa a Jelenlét alkalmazásban használható logók tárolására szolgál. Lásd: Jelenlét című rész (64. oldal).

- Válasszuk a *Képek*→ *Jelenlétlogók* mappát.

Fájlok letöltése

Válasszuk az **Opciók**→ *Galérialetöltések* menüpontot.

Az ezután választható elemek: *Képletöltések*, *Videoletöltések* és *Hangletöltések*. Megnyílik a böngésző, és megadhatjuk annak a helynek a könyvjelzőjét, ahonnan letölteni szeretnénk. Lásd: Könyvjelzők megtekintése című rész (185. oldal).

A fájlok letöltése előtt konfigurálni kell az alapértelmezett hozzáférési pontot. Lásd: Hozzáférési pontok című rész (154. oldal). A letöltéssel kapcsolatos további információkért tekintsük át a következőt: Letöltés című rész (189. oldal).

A letöltés után a böngésző bezárul, a készülék pedig visszatér a Galéria nézetbe.

Copyright © 2005 Nokia. All rights reserved.

Képek feltöltése képszerverre

Válasszuk az **Opciók**→ *Képfeltöltő* lehetőséget.

A képeket elküldhetjük egy képszerverre, így ezeket mások is megtekinthetik (hálózati szolgáltatás).

A képfeltöltés előtt meg kell adnunk a képszerver beállításait. A megfelelő beállításokat kérjük a szolgáltatótól.

A képszerver beállítása

1. Válasszuk a **Beállítások**→ *Képszerverek* lehetőséget, és nyomjuk meg a **bal oldali választógombot**. Töltsük ki a mezőket. Lásd: Hozzáférési pontok című rész (154. oldal).
2. Nyomjuk meg a **jobb oldali választógombot**.

Képek feltöltése

1. A feltöltés megkezdéséhez jelöljük ki a képeket, és válasszuk a *Feltöltés* menüpontot.
2. Adjuk meg a képszerveren annak a mappának a nevét, amelybe a képeket fel szeretnénk tölteni, majd nyomjuk meg a **bal oldali választógombot**.

■ Kamera

Válasszuk a **Menü**→ **Kamera** lehetőséget.

A telefon beépített Kamera alkalmazásával fényképeket és videoklipeket készíthetünk. A képeket a telefon automatikusan a Galéria alkalmazásba menti, ahol azokat átnevezhetjük és mappákba rendezhetjük. Lásd: Galéria című rész

Copyright © 2005 Nokia. All rights reserved.

(76. oldal). A képek és videók tárolásához a telefon a saját memóriáját vagy a memóriakártyát használja a *Felhasznált memória* beállítástól függően. Lásd: Kamerabeállítások című rész (81. oldal).

A képeket el is küldhetjük multimédia üzenetben, e-mail mellékleteként, infravörös vagy Bluetooth-kapcsolaton keresztül. A kamera JPEG formátumú képeket és 3GP formátumú videoklipeket készít.

Kép készítése vagy videoklip rögzítése

A fénykép/videoklip rögzítése előtt választható lehetőségek a következők: *Fényképezés*/*Felvétel*, *Új*, *Éjszakai mód be*, *Önkioldó* / *Némítás*, *Galéria*, *Beállítások*, *Súgó* és *Kilépés*.

1. Toljuk balra a joystickot a fényképezőmód kiválasztásához vagy jobbra a videomód kiválasztásához.
2. A joystickkal a fényképezés előtt vagy a videoklip felvétele közben a tárgyra közelíthetünk. A kicsinyítéshez a joystickot lefelé kell tolni. A kijelzőn a nagyítás ikonja jelzi a nagyítás mértékét.
3. A fényképezéshez nyomjuk meg a joystickot (**Fényképezés**). Fénykép készítésekor a telefont ne mozgassuk, amíg a Kamera alkalmazás el nem kezdi a kép mentését. A kamera megjeleníti a képet, és automatikusan menti azt a Galériába. A keresőhöz történő visszatéréshez nyomjuk meg a **Vissza** gombot. Újabb kép készítéséhez nyomjuk meg ismét a joystickot (**Fényképezés**).
4. Videoklip rögzítéséhez először válasszuk ki a Videó módot. A felvétel elindításához nyomjuk meg a joystickot (**Felvétel**). A felvétel szüneteltetéshez bármikor megnyomhatjuk a **Megállít** gombot. A felvétel újraindításához

Copyright © 2005 Nokia. All rights reserved.

nyomjuk meg a **Folytat** gombot. Rögzítéskor a felvételszámláló a rögzített anyag hosszát mutatja.

5. A felvétel leállításához nyomjuk meg a **Leállít** gombot.

A kamera energiatakarékos üzemmódba kapcsol, ha egy percen belül nem nyomjuk meg valamelyik gombot. A fényképezés folytatásához nyomjuk meg a joystickot.

Képet névjegykártyába is beszúrhatunk. Lásd: A névjegyzék elemeinek kezelése című rész (59. oldal).

Éjszakai mód

Ha kevés a fény, és a kamerának a megfelelő minőség eléréséhez hosszabb expozíciós időre van szüksége, használjuk az *Éjszakai mód be* lehetőséget. Ügyeljünk arra, hogy fényszegény környezetben a készülék elmozdítása fényképezés közben a képet homályossá teheti.

Önkioldó

Ha azt szeretnénk, hogy a képmódban a kamera automatikusan képet készítsen egy bizonyos idő elteltével, válasszuk az **Opciók**→ *Önkioldó* lehetőséget, és válasszunk egy várakozási időt: 10, 20 vagy 30 másodperc. Az *Önkioldó* indításához nyomjuk meg az **Indít** gombot. Másodpercenként sípolás hallatszik, majd a fénykép készítése előtti utolsó három másodpercben másodpercenként két sípolás.

Kamerabeállítások

Válasszuk az **Opciók**→ *Beállítások* menüpontot.

A **Kamera** alkalmazás beállításainál megadhatjuk a *Kép* és *Videó* beállításait.

Copyright © 2005 Nokia. All rights reserved.

A Kép lehetőség beállításai

- *Rögz. kép megjelenít.* - Válasszuk a *Nem* lehetőséget, ha rövid időn belül több képet akarunk rögzíteni. A rögzített kép nem jelenik meg.
- *Képminőség* - *Kiváló*, *Jó* és *Átlagos*. Minél jobb a képminőség, a kép annál nagyobb helyet foglal el a memóriában.
- *Alapértelm. képnév* - Alapértelmezés szerint a Kamera alkalmazás a képeket 'Kép.jpg' néven menti. Az *Alapértelm. képnév* pont lehetővé teszi, hogy a telefon az általunk adott néven tárolja a képeket.
- *Felhasznált memória* - Annak eldöntéséhez válasszuk, hogy a képeket a telefon memóriájában vagy memóriakártyán (ha van ilyen) kívánjuk-e tárolni.

A Videó lehetőség beállításai

- *Hossz* - A *Maximum* értékre állítva a rögzített videó hosszát csak a szabad memória mérete korlátozza. A *Rövid* érték az MMS-küldéshez optimalizálja a videót.
- *Videó felbontása* - Két felbontás között választhatunk:
  - 128 x 96 képpontos normál felbontás,
  - 176 x 144 képpontos nagy felbontás.
- *Alapértelm. videonév* - Alapértelmezés szerint a Kamera alkalmazás 'Video.3gp' névformátumban menti. Az *Alapértelm. videonév* lehetővé teszi, hogy a készülék az általunk adott néven tárolja a videoklipeket.
- *Felhasznált memória* - Adjuk meg, hogy a videoklipeket a telefon memóriájában vagy memóriakártyán (ha van ilyen) kívánjuk-e tárolni.

Copyright © 2005 Nokia. All rights reserved.

Képek megtekintése

Válasszuk a **Menü**→ **Galéria** lehetőséget.

A **Kamera** alkalmazással készített képek a Galériába kerülnek. Lásd: Galéria című rész (76. oldal). Képeket multimédia üzenetben, képüzenetben, e-mail mellékleteként, illetve Bluetooth-kapcsolaton keresztül is kaphatunk. Miután a kép megérkezett a Bejövő mappába, a készülék memóriájába vagy memóriakártyára kell azt menteni. A képüzenetben érkezett képeket a Képüzenetek mappába menthetjük. Lásd: Képüzenetek mappa című rész (77. oldal).

Lehetőségek kép megtekintése közben: *Küldés*, *Beállítás háttérként*, *Elforgatás*, *Nagyítás*, *Kicsinyítés*, *Teljes kijelző*, *Törlés*, *Átnevezés*, *Adatok megjelenít.*, *Kedvencekhez adás*, *Súgó* és *Kilépés*.

Válasszunk egy képet a Galéria menü *Képek* mappájának képlistájából, ezzel elindul a képnézegető, és megjeleníti a képet.

Ha a kép megtekintése közben a joystickot jobbra vagy balra toljuk, akkor a következő vagy az előző képre léphetünk.

Indexkép-nézetben:

1. A telefon és a memóriakártya között a joystickot jobbra vagy balra tolva választhatunk.
2. A képlista tallózásához toljuk a joystickot fel vagy le.
3. Kép megnyitásához nyomjuk meg a joystickot. Ha a kép meg van nyitva, láthatjuk a nevét.

Az animált GIF-fájlokat ugyanúgy megtekinthetjük, mint az egyéb képeket.

Copyright © 2005 Nokia. All rights reserved.

Mentett kép nagyítása

1. Válasszuk az **Opciók**→ *Nagyítás* vagy *Kicsinyítés* menüpontot. A nagyítási arányt a kijelző tetején láthatjuk. Lásd: Nagyítás közben használható billentyűparancsok című rész (84. oldal).
2. Ha vissza akarunk térni a kezdeti nézetbe, nyomjuk meg a **Vissza** gombot. A nagyítási arányt a telefon nem tárolja állandó jelleggel.

Ha az **Opciók**→ *Teljes kijelző* menüpontot választjuk, akkor a képet szegélyező sávok eltűnnek, így többet láthatunk a képből. Az eredeti nézethez történő visszatéréshez nyomjuk meg a **jobb oldali választógombot**.

Kép nagyításakor a joystickkal mozgathatjuk a fókuszt balra, jobbra, fel, illetve le, így közelebbről megnézhetjük a kép egyes részleteit, például a jobb felső sarkát.

Nagyítás közben használható billentyűparancsok

- Az **1**-es gomb segítségével a képet az óramutató járásával ellentétes irányban, a **3**-as gomb segítségével pedig az óramutató járásával megegyező irányban forgathatjuk el 90°-kal. Az elforgatott képet a telefon nem menti.
- Az **5**-ös gombbal nagyíthatjuk, a **0**-s gombbal kicsinyíthetjük a képet. A **0**-s gomb nyomva tartásával normál nézetbe térhetünk vissza.
- A teljes kijelzős és a normál nézet között a *****gombbal válthatunk.

■ Vizuális rádió

A Visual Radio™ alkalmazás használható automatikus hangolási funkcióval rendelkező, hagyományos FM-rádióként, illetve képes a rádióműsorhoz tartozó képi információ megjelenítésére is, ha olyan csatornát

Copyright © 2005 Nokia. All rights reserved.

hallgatunk, amelyik vizuálisrádió-szolgáltatást is nyújt. A vizuálisrádió-szolgáltatás GPRS-kapcsolatot használ (hálózati szolgáltatás). Az FM-rádiót más alkalmazások használata közben is hallgathatjuk.

A vizuálisrádió-szolgáltatás igénybe vételéhez a következő feltételeknek kell teljesülniük:

- A hallgatott állomásnak és a hálózatüzemeltetőnek egyaránt támogatnia kell a szolgáltatást.
- A készüléknek bekapcsolt állapotban kell lennie.
- A készülékbe érvényes SIM-kártyának kell lennie.
- A hozzáféréshez internet-hozzáférési pontot kell definiálni a szolgáltató vizuálisrádió-szolgáltatásához.
- Az előre beállított rádiócsatornának megfelelő vizuálisrádió-szolgáltatási azonosítóval kell rendelkeznie, illetve a szolgáltatást biztosítania is kell. További részletekért tekintsük át a következőt: A Visual Radio alkalmazás beállításai című rész (92. oldal).

Ha nem férünk hozzá a vizuálisrádió-szolgáltatáshoz, akkor valószínű, hogy a területet kiszolgáló rádióállomások és szolgáltatók nem támogatják ezt a lehetőséget. Vannak olyan országok és területek, ahol egyáltalán nincsenek ilyen szolgáltatások.

Megjegyzés: A rádió a fülhallgató kábelét használja antennaként. Ahhoz, hogy a rádió megfelelően működhessen, kompatibilis fülhallgatót kell csatlakoztatni.

Copyright © 2005 Nokia. All rights reserved.

Az FM-rádiót hallgathatjuk a beépített hangszórón vagy kompatibilis fülhallgatón keresztül. A hangszóró használatakor is hagyjuk csatlakoztatva a fülhallgatót. A fülhallgató vezetéke antennaként szolgál a rádióhoz.

Figyelmeztetés: Zenét közepes hangerővel hallgassunk. Ha folyamatosan nagy hangerőnek tesszük ki magunkat, az károsíthatja a hallásunkat.

Normál esetben a rádió hallgatása közben is kezdeményezhetünk és fogadhatunk hívásokat. Aktív hívás esetén a rádió kikapcsol. A hívás befejezésekor a rádiót kézzel kell visszakapcsolni.

A rádióadások minősége az adott terület lefedettségétől függ.

A rádió bekapcsolása

Válasszuk a **Menü**→ **Vis. Radio** lehetőséget.
A telefon kijelzőjén a következő elemek jelennek meg:

- a rádióállomás száma és neve,
- a legutóbb használt rádióállomás frekvenciája.
- hat grafikus gomb,
  - és - Ezekkel a következő vagy az előző mentett állomásra léphetünk. A gombok nem használhatók, ha nincsenek mentett állomások.
  - és - Automatikus hangolás elindítása felfelé vagy lefelé
  - ha a vizuális szolgáltatás azonosítója definiált, akkor a vizuális rádió tartalmú adatfolyamot indítja el, ellenkező esetben pedig lekérdezi a vizuális rádió azonosítóját. Lásd: Az állomáscímtár igénybe vétele a vizuálisrádió-gomb segítségével című rész (93. oldal).

Copyright © 2005 Nokia. All rights reserved.

Ha korábban rádióállomásokat mentettünk, lapozzunk a hallgatni kívánt állomáshoz, vagy az **1** - **9** gombokkal válasszuk ki az állomás memóriahelyét.

Kompatibilis fülhallgató használatakor annak gombjával is megkereshetjük a kívánt mentett állomást.

A hangerőt a joystickot jobbra vagy balra tolásával állíthatjuk be.

A rádió kikapcsolásához nyomjuk meg a **Kilép** gombot.

Rádióállomások hangolása és mentése

Ha a rádió be van kapcsolva, az állomáskereséshez válasszuk a ▲ vagy a ▼ elemet. Állomás elérésekor a keresés leáll. Az állomás mentéséhez válasszuk az **Opciók**→ *Állomás mentése* menüpontot. Válasszunk helyet az állomásnak a joystickkal, és nyomjuk meg a **Kiválaszt** gombot. Írjuk be az állomás nevét, majd nyomjuk meg az **OK** gombot.

A rádió használata

Ha a rádió be van kapcsolva, válasszuk az **Opciók** lehetőséget, ezután pedig válasszunk a következő menüpontok közül:

- *Víz. szolg. indítása* - A vizuális tatalom megtekintése. Lásd: Vizuális tartalom megtekintése című rész (90. oldal).
- *Állomás mentése* - Az aktuális állomás mentése. Lásd: Rádióállomások hangolása és mentése című rész (87. oldal).
  Összesen 20 állomást menthetünk.

Copyright © 2005 Nokia. All rights reserved.

- *Állomások* - Az állomáslista megnyitása.
  Lásd: Az állomáslista használata című rész (88. oldal).
- *Kézi hangolás* - Az állomás frekvenciájának kézi beállítása.
  Az állomáskeresés során a frekvenciát 0,05 MHz-es lépésekben léptethetjük felfelé vagy lefelé, ha a joystickot fel vagy le toljuk.

  Ha gyorsan meg szeretnénk találni a sávban felfelé vagy lefelé lévő csatornát, toljuk folyamatosan a joystickot balra vagy jobbra.

  Ha ismerjük a hallgatni kívánt állomás frekvenciáját (ez 87,5 és 108,0 MHz közötti lehet), írjuk be a megfelelő értéket, és nyomjuk meg az **OK** gombot.
- *Hangszóró bekapcs.* - A rádió hallgatása a beépített kihangosítóval (IHF) A beépített kihangosító segítségével a beszédhez, illetve a rádió vagy hangfájlok hallgatásához nem kell a fülünkhöz tartani a készüléket. A kihangosító bekapcsolásakor a fülhallgatót elnémítja a készülék.
- *Hangszóró kikapcs.* - A rádió hallgatása a fülhallgatón keresztül
- *Beállítások* - Segítségével a Visual Radio alkalmazás beállításai adhatók meg.
  Lásd: A Visual Radio alkalmazás beállításai című rész (92. oldal).
- *Súgó* - A környezetfüggő súgó megnyitása
- *Kilépés* - A rádió kikapcsolása

Az állomáslista használata

Ha a rádió be van kapcsolva, válasszuk az **Opciók**→ *Állomások* lehetőséget.

Az állomáslista segítségével a mentett rádióállomásokat kezelhetjük. A lista 20 állomást tartalmaz. A lista megnyitásakor az éppen hallgatott állomás kiemelt

Copyright © 2005 Nokia. All rights reserved.

lesz, ha azt korábban mentettük, egyébként az első mentett állomás jelenik meg kiemelten.

Válasszuk az **Opciók** lehetőséget, majd pedig a következő menüpontok egyikét:

- **Állomás**→*Hallgatás* - A kijelölt állomás hallgatása
- **Állomás**→*Szerkesztés* - A kijelölt állomás beállításait jeleníti meg. Lásd: Állomásbeállítás című rész (90. oldal).
- **Állomás**→ *Áthelyezés* - Segítségével az állomás áthelyezhető az állomáslistán belül. Jelöljük ki az áthelyezni kívánt állomást, nyomjuk meg az **Áthelyezés** gombot, majd jelöljük ki, hogy hova kívánjuk az állomást áthelyezni. Az állomás áthelyezéséhez nyomjuk meg az **OK** gombot.
- **Állomás**→ *Törlés* - A kijelölt állomás törlése a listáról
- *Állomás* - Bekapcsolja az állomáscímtárat (hálózati szolgáltatás), amely lekérdezi a hálózatban jelen lévő vizuálisrádió-állomásokat, és későbbi használatra menti a rájuk vonatkozó információkat. Lásd: Állomáscímtár című rész (92. oldal).
- *Hangszóró bekapcs.* - A rádió hallgatása a beépített kihangosítóval (IHF)
- *Hangszóró kikapcs.* - A rádió hallgatása a fülhallgatón keresztül
- *Súgó* - A környezetfüggő súgó megnyitása
- *Kilépés* - A rádió kikapcsolása

Copyright © 2005 Nokia. All rights reserved.

Állomásbeállítás

Jelöljük ki az állomást az állomáslistáról, majd a következő jellemzők beállításához válasszuk az **Opciók**→ *Szerkesztés* lehetőséget:

- *Név* - A csatorna nevének módosításához válasszuk az **Opciók**→ *Módosítás* lehetőséget.
- *Hely* - A csatorna helyének módosításához válasszuk az **Opciók**→ *Módosítás* lehetőséget.
- *Frekvencia* - A csatorna frekvenciájának módosításához válasszuk az **Opciók**→ *Módosítás* lehetőséget.
- *Víz. szolg. azonosít.* - A virtuális szolgáltatási azonosító szerkesztéséhez válasszuk az **Opciók**→ *Módosítás* menüpontot.
- *Víz. szolg. bekapcs.* - Az aktuális rádióállomás által sugárzott vizuális tartalom megjelenítésének engedélyezéséhez (*Igen*) vagy tiltásához (*Nem*) válasszuk az **Opciók**→ *Módosítás* lehetőséget.

Ha vissza akarunk térni az állomáslistához, nyomjuk meg a **Vissza** gombot.

Vizuális tartalom megtekintése

A vizuális tartalom megtekintésére akkor nyílik lehetőségünk, ha az adott állomást előzőleg mentettük az állomáslistába, és az adott csatorna esetén a vizuális szolgáltatás engedélyezett. Lásd: Az állomáslista használata című rész (88. oldal).

Ha szeretnénk megtekinteni az aktuális állomás vizuális tartalmát, nyomjuk meg a Visual Radio gombot , vagy válasszuk az **Opciók**→ *Víz. szolg. indítása* lehetőséget.

Copyright © 2005 Nokia. All rights reserved.

Ha a vizuálisszolgáltatás-azonosító nem szerepel az állomáslistán, akkor a készülék bekéri azt. Adjuk meg a vizuálisszolgáltatás-azonosító értékét, és nyomjuk meg az **OK** gombot.
Ha nem ismerjük a vizuálisszolgáltatás-azonosítót, akkor a **Letölt** gombot megnyomva hozzáférhetünk az állomáscímtárhoz (hálózati szolgáltatás). Lásd: Állomáscímtár című rész (92. oldal).

Ha létrejött a kapcsolat vizuális szolgáltatással, a kijelzőn megjelenik a vizuális tartalom, valamint a GPRS-kapcsolatot jelző ikon G . A vizuális tartalom képekből, szövegből, gombokból és beviteli mezőkből állhat. A tartalmat a tartalomszolgáltató állítja elő.

A megjelenített tartalom elemei között a joystickot le vagy fel tolva lépkedhetünk. Ennek hatására a fókusz átkerül egyik elemről a másikra.

Ha a szolgáltatáshoz nem tartozik vizuális tartalom, akkor a rádióállomás emblémája vagy a Visual Radio alkalmazás háttérképe jelenik meg a kijelzőn.

A vizuális tartalom nézethet tartozó lehetőségek: *Hangszóró bekapcs.*, *Hangszóró kikapcs.*, *Kijelzőbeállítások*, *Súgó* és *Kilépés*.

Ha csak a vizuális tartalmat továbbító adatfolyamot szeretnénk leállítani, magát az FM-rádiót nem, nyomjuk meg a **Bezár** gombot. Ha mindkettőt ki szeretnénk kapcsolni, válasszuk az **Opciók**→ *Kilépés* lehetőséget.

Ha a világítás módját és a kijelzővédő idejét szeretnénk beállítani, válasszuk az **Opciók**→ *Kijelzőbeállítások* menüpontot.

Copyright © 2005 Nokia. All rights reserved.

A Visual Radio alkalmazás beállításai

A rádió bekapcsolt állapotában a Visual Radio alkalmazás következő beállításainak megadásához válasszuk az **Opciók**→ *Beállítások* menüpontot:

- *Szolg. auto. indítása* - a vizuális tartalom megjelenítésének automatikus indításához vagy a megjelenítés letiltásához az **Opciók**→ *Módosítás* menünél válasszuk az *Igen* vagy a *Nem* lehetőséget.
- *Hozzáférési pont* - a hozzáférési pont címének szerkesztéséhez válasszuk az **Opciók**→ *Módosítás* lehetőséget.

Állomáscímtár

Az állomáscímtár (hálózati szolgáltatás) segítségével választhatunk a különböző mappákba rendezett, vizuális rádiós vagy hagyományos állomások közül. A mappák szervezése történhet földrajzi alapon (kontinens, terület vagy város szerint). A mappákban további almappák is szerepelhetnek, de tartalmazhatják a rádióállomás adatait is.

A szolgáltatás elérhetőségéről, költségeiről és az előfizetés módjáról érdeklődjük a hálózat üzemeltetőjénél vagy a szolgáltatónál.

Az állomáscímtár igénybevételéhez válasszuk a gombot, és nyomjuk meg a joystickot; vagy az állomáslistában (lásd: Az állomáslista használata című rész, 88. oldal) nyomjuk meg az *Opciók* gombot, és válasszuk az *Állomáscímtár* lehetőséget.

Copyright © 2005 Nokia. All rights reserved.

Az állomáscímtár igénybe vétele a vizuálisrádió-gomb segítségével

A behangolt rádióállomáshoz tartozó vizuálisszolgáltatás-azonosító lekérdezéséhez és a vizuális tartalom elindításához válasszuk a gombot, és nyomjuk meg a joystickot. A kért állomáscímtárhoz történő kapcsolódás után a ikonnal jelzett mappák közül válasszuk ki a hozzánk legközelebb eső helyet. Jelöljük ki a kívánt helyet, és nyomjuk meg a joystickot.

A készülék összehasonlítja a felsorolt rádióállomások frekvenciáit a behangolt frekvenciával. Frekvenciaegyezés esetén megjelenik a behangolt rádióállomás vizuális szolgáltatási azonosítója. A vizuális tartalom megjelenítéséhez nyomjuk meg az **OK** gombot. Lásd: Vizuális tartalom megtekintése című rész (90. oldal).

Ha több egyező frekvenciájú rádióállomás is van, a kérdéses állomások és azok vizuális szolgáltatási azonosítója listaként jelenik meg.

A listán jelöljük ki a kívánt rádióállomást, és nyomjuk meg a **Kiválaszt** gombot. Megjelenik a behangolt rádióállomás és annak vizuális szolgáltatási azonosítója. A vizuális tartalom megjelenítéséhez nyomjuk meg az **OK** gombot. Lásd: Vizuális tartalom megtekintése című rész (90. oldal).

Az állomáscímtár igénybevétele az opciókat tartalmazó lista segítségével

Az állomáscímtár (hálózati szolgáltatás) igénybevételéhez az állomáslistán (lásd: Az állomáslista használata című rész, 88. oldal) válasszuk az **Opciók** lehetőséget, majd az *Állomáscímtár* menüpontot.

A kért állomáscímtárhoz történő kapcsolódás után a ikonnal jelzett mappák közül válasszuk ki a hozzánk legközelebb eső helyet. Jelöljük ki a kívánt helyet, és

Copyright © 2005 Nokia. All rights reserved.

nyomjuk meg a joystickot. A lépéseket addig ismételjük, amíg el nem jutunk a hozzánk legközelebb eső rádióállomásokhoz.

Megjegyzés: A vizuális tartalmat nyújtó rádióállomásokat a , a hagyományos rádióállomásokat pedig a ikon jelzi.

A joystickot fel, illetve le tolva, majd megnyomva jelöljük ki a kívánt rádióállomást. Ennek hatására megjelenik az adott rádióállomáshoz tartozó, választási lehetőségeket biztosító menü.

- A kijelölt rádióállomás behangolásához válasszuk a *Hallgatás* menüpontot. A frekvenciabeállítás megerősítéséhez nyomjuk meg az **Igen** gombot vagy a joystickot. Ha vissza akarjuk állítani az előzőleg behangolt állomást, nyomjuk meg a **Nem** gombot. Ilyenkor újra megjelenik az állomáslista, és új állomást választhatunk ki.
- A kijelölt rádióállomás vizuális tartalmának (ha van) megjelenítéséhez válasszuk a *Víz. szolg. indítása* lehetőséget. Lásd: Vizuális tartalom megtekintése című rész (90. oldal).
- Ha a kijelölt rádióállomás adatait az állomáslistába szeretnénk menteni, válasszuk a *Mentés* lehetőséget

■ RealPlayer™

Válasszuk a **Menü**→ **RealPlayer** lehetőséget.

A RealPlayer™ segítségével a készülék memóriájában vagy a memóriakártyán tárolt médiafájlokat játszhatjuk le, valamint streaminghivatkozásból tölthetünk le médiafájlokat az éteren keresztül. A streaminghivatkozásokat böngészés közben aktiválhatjuk, de a készülék memóriájában vagy a memóriakártyán is tárolhatjuk.

Copyright © 2005 Nokia. All rights reserved.

A médiafájlok videoklipek, zenék vagy hangfájlok. A RealPlayer a következő kiterjesztésű fájlokat támogatja: .3gp, .aac, .amr, .mp3, .mp4, .rm és .ram.

A RealPlayer nem feltétlenül támogatja az összes fájlformátumot vagy a támogatott fájlformátumok minden egyes variációját. A RealPlayer például megpróbálja megnyitni az összes .mp4 fájlt. Azonban elképzelhető, hogy egyes .mp4 fájlok olyan tartalommal rendelkeznek, amelyek nem kompatibilisek a 3GPP szabvánnyal, ezért a készülék nem támogatja azokat. Ilyen esetekben a működés hibás lehet, ami részleges lejátszásban vagy hibaüzenet formájában jelenik meg.

A RealPlayer az osztott memóriát használja. Lásd: Osztott memória című rész (17. oldal).

Választási lehetőségek a RealPlayer alkalmazásban kijelölt klipnél: *Lejátszás*, *Folytatás*, *Leállítás*, *Némítás*, *Némítás ki*, *Klip adatai*, *Küldés*, *Beállítások*, *Súgó* és *Kilépés*.

Médiafájlok lejátszása

A készülék memóriájában vagy a memóriakártyán tárolt médiafájl lejátszásához lépjünk a fájlhoz, és nyomjuk meg a joystickot, vagy a RealPlayer alkalmazásban válasszuk az **Opciók**→ *Megnyitás* lehetőséget, majd a következők egyikét:

- *Legutóbbi klipek* - a RealPlayerben legutóbb játszott hat fájl valamelyikének lejátszása
- *Mentett klip* - a Galériába mentett valamelyik fájl lejátszása. Lásd: Galéria című rész (76. oldal).

Copyright © 2005 Nokia. All rights reserved.

Folyamatos letöltés melletti lejátszáshoz tegyük a következőket:

- Válasszunk a Galériába mentett streaminghivatkozások közül. A folyamatos letöltésű tartalom lejátszása előtt a készüléknek csatlakoznia kell a webhelyhez, és el kell kezdenie a letöltést.
- A böngészőben nyissunk meg egy fájlra mutató hivatkozást.

Folyamatos letöltésű tartalom lejátszásához először is konfigurálni kell az alapértelmezett hozzáférési pontot. Lásd: Hozzáférési pontok című rész (154. oldal).

Számos szolgáltató megköveteli, hogy internetes hozzáférési pontot (IAP) használjunk alapértelmezett hozzáférési pontként. Más szolgáltatók WAP-hozzáférési pont használatát is engedélyezik. További tájékoztatásért forduljunk a szolgáltatóhoz.

Megjegyzés: A RealPlayer lejátszóból csak rtsp:// URL-címeket nyithatunk meg. Nem nyithatunk meg http:// típusú URL-címet, azonban a RealPlayer felismeri a .ram fájlokra mutató http-hivatkozásokat, mivel a .ram fájl rtsp-hivatkozást tartalmazó szöveges fájl.

Figyelmeztetés: Kihangosításkor ne tegyük a készüléket a fülünkhöz, mert a hangerő nagyon magas lehet.

Lejátszás közben használható parancsbillentyűk

Médiafájl lejátszása közben a joystickkal pozicionálhatunk (ez gyors előre-, illetve hátratekerést jelent). A joystick továbbá a hang némítására is használható. Részletesen:

Copyright © 2005 Nokia. All rights reserved.

A médiafájl előreléptetéséhez toljuk a joystickot felfelé, visszaléptetéséhez pedig lefelé.

A hang elnémításához toljuk a joystickot balra addig, amíg a ikon meg nem jelenik.

A hang bekapcsolásához toljuk a joystickot jobbra addig, amíg a ikon meg nem jelenik.

A beállítások módosítása

Válasszuk az **Opciók**→ *Beállítások*→ *Videó* vagy *Kapcsolat* lehetőséget.

A *Videó* és a *Kapcsolat* beállítási lapjai között a joystickot jobbra vagy balra tolva lépkedhetünk.

Az alábbi beállítások módosításához válasszuk a *Videó* menüpontot:

- *Kontraszt* - annak a nézetnek a megnyitása, ahol a csúszkán a kontraszt értéke módosítható.
- *Ismétlés* - a *Be* választásakor az éppen lejátszott video- vagy audiofájl lejátszása a befejezés után automatikusan újraindul.

A kapcsolatbeállítások módosításához válasszuk a *Kapcsolat* menüpontot.

■ Filmrendező

A "muvee" rövid, szerkesztett videoklip, mely képet, hangot és szöveget tartalmazhat. A *Gyors muvee* elemet a Filmrendező alkalmazás automatikusan létrehozza, miután megadtuk a szerkesztéshez használatos stílust. A Filmrendező alkalmazás a kiválasztott stílushoz tartozó alapértelmezett zenét

Copyright © 2005 Nokia. All rights reserved.

és szöveget használja. Minden stílus rendelkezik többek között saját betűstílussal, színnel, zenével és ritmussal. Az *Egyéni muvee* lehetővé teszi saját képanyag és hangfájl, kép és stílus kiválasztását, illetve segítségével nyitó és záró üzenet is megadható. A muvee-fájlokat MMS-üzenetben is elküldhetjük.

Válasszuk a **Menü**→ **Film** lehetőséget. A rendezői és a muvee-klip nézet között a joystickot jobbra vagy balra tolva válthatunk. A fő nézethez a muvee-klip nézetből a **Kész** gombot megnyomva térhetünk vissza.

A muvee-klip nézet a muvee videoklipek listáját tartalmazza. A klipekkel kapcsolatban a *Lejátszás*, *Küldés*, *Átnevezés* és *Törlés* lehetőségek közül választhatunk.

Tipp: Ha új stílusokat szeretnénk a telefonra letölteni, a **Filmrendező** fő nézetében válasszuk a *Stílusletöltések* lehetőséget.

- Gyors muvee létrehozásához válasszuk a *Gyors muvee* menüpontot, és nyomjuk meg a joystickot. A stíluslistáról válasszunk stílust a muvee számára, majd ismét nyomjuk meg a joystickot. A létrehozott muvee-elemet a készülék a Filmrendező muvee-listájába menti, és mentés után automatikusan lejátssza.
- Egyéni muvee létrehozásához válasszuk az *Egyéni muvee* menüpontot. A *Videó*, *Kép*, *Stílus* vagy *Zene* lehetőségek segítségével kiválaszthatjuk a muvee elkészítéséhez felhasználni kívánt klipeket. Az *Üzenet* menüpont lehetővé teszi nyitó és záró üzenet hozzáadását. Ezután válasszuk a *Muvee létreh.*→ pontot, és adjuk meg a muvee hosszát, mely a következő lehet:
  - *Multimédia üzenet* - A muvee hosszát a telefon úgy határozza meg, hogy az optimális legyen MMS-üzenetben történő elküldéshez.

Copyright © 2005 Nokia. All rights reserved.

- *Mint a zene* - Ezt választva a muvee hossza meg fog egyezni a kiválasztott zenei klip hosszával.

  A muvee-lista lehetőségeit tartalmazó menüből választható pontok a következők: *Lejátszás*, *Küldés*, *Átnevezés*, *Törlés*, *Súgó* és *Kilép*.

- *Egyéni* - Segítségével mi magunk adhatjuk meg a muvee hosszát.

A muvee létrehozásának megkezdéséhez nyomjuk meg az **OK** gombot.

- Ha mentés előtt szeretnénk megtekinteni az egyéni muvee-klipet, a *muvee előnézete* nézetben válasszuk az **Opciók**→ *Lejátszás* lehetőséget.
- Ugyanezen stílusbeállításokat használó új egyéni muvee létrehozásához válasszuk az **Opciók**→ *Újraforgatás* lehetőséget.
- Ha létrehozáskor nyitó és záró szöveget szeretnénk az egyéni muvee-kliphez adni, a *Muvee létreh.* nézetben válasszuk az *Üzenet* menüpontot. Adjuk meg a nyitó és záró üzenetet, majd válasszuk a **Kész** lehetőséget.

Beállítások

A *Beállítások* pontot választva a következő műveletekre nyílik lehetőségünk:

- *Használt memória* - Megadhatjuk a muvee tárolásának helyét.
- *Felbontás* - Kiválaszthatjuk a muvee felbontását.
- *muvee alapért. neve* - Megadhatjuk a muvee alapértelmezett nevét.

Copyright © 2005 Nokia. All rights reserved.

7. Üzenetek

Válasszuk a **Menü**→ **Üzenetek** menüpontot.

Az Üzenetek alkalmazásban az alábbi üzenettípusokat küldhetjük el, fogadhatjuk, nézhetjük meg, szerkeszthetjük és rendezhetjük: szöveges üzenetek, multimédia üzenetek, e-mail üzenetek, bemutatók, dokumentumok, illetve adatot tartalmazó különleges, úgynevezett intelligens üzenetek. Ezeken felül üzeneteket és adatokat fogadhatunk infravörös vagy Bluetooth-kapcsolaton keresztül, valamint fogadhatunk szolgáltatói üzeneteket, hálózati hírszolgálat-üzeneteket, illetve küldhetünk szolgáltatói parancsokat.

Csak azok a készülékek képesek fogadni és megjeleníteni képüzenetet, amelyek rendelkeznek a képüzenet funkcióval.

A szöveges és a multimédia üzenetek az osztott memóriát használják. Lásd: Osztott memória című rész (17. oldal).

A készülék támogatja a normál, 160 karakteres korlátot meghaladó szöveges üzenetek küldését. Ha az üzenet hossza túllépi a 160 karaktert, akkor az kettő vagy több üzenetként kerül elküldésre. Az egyes üzenetek költségének számlázása külön, a szolgáltató által megállapított tarifával történik.

A navigációs sávban látható az üzenethossz-jelző, amint 160-tól számlál visszafelé. A 10 (2) érték például azt jelenti, hogy még 10 karaktert írhatunk, hogy a szöveg két üzenetként kerüljön elküldésre.

Megjegyzés: a különleges (Unicode) karakterek, például az á, ó, í, ű, ő, ú használata több helyet foglal.

Copyright © 2005 Nokia. All rights reserved.

Ha az üzenet különleges karaktereket is tartalmaz, a hosszjelző esetleg nem a valódi hosszúságot jelzi. Az üzenet elküldése előtt a készülék jelzi, ha az üzenet meghaladja az egy üzenetként elküldhető megengedett hosszúságot. A küldés visszavonható a **Mégse** gomb megnyomásával, vagy az üzenet menthető a bejövő üzenetek közé.

Lehetőségek az Üzenetek főnézetében: *Üzenet létrehozása*, *Csatlakozás* (akkor jelenik meg, ha megadtuk a postafiók beállításait) vagy *Csatlakoz. bontása* (akkor jelenik meg, ha aktív kapcsolat van a postafiókkal), *SIM-üzenetek*, *Hálózati hírszolg.*, *Szolgáltatói paran.*, *Beállítások*, *Súgó* és *Kilépés*.

Amikor megnyitjuk az Üzenetek alkalmazást, az *Új üzenet* funkciót és az alapértelmezett mappák listáját látjuk:

Bejövő - a kapott üzeneteket tartalmazza, kivéve az e-mail és a hálózati hírszolgálat-üzeneteket. Az e-mail üzeneteket a *Postafiók* tartalmazza. A hálózati hírszolgálat-üzenetek olvasásához válasszuk az **Opciók**→ *Hálózati hírszolg.* menüpontot.

Saját mappák - az üzenetek mappákba történő rendezése

Postafiók - Amikor megnyitjuk ezt a mappát, akkor az új e-mail üzeneteink letöltéséhez csatlakozhatunk a távoli postafiókunkra, vagy offline üzemmódban megtekinthetjük a korábban letöltött e-mail üzeneteinket. Miután megadtuk az új postafiók beállításait, a fő nézetben a postafióknak adott név jelenik meg a *Postafiók* helyett. Lásd: E-mail üzenetek című rész (117. oldal).

Piszkozatok - a még el nem küldött üzeneteket tartalmazza.

Elküldött - az utoljára elküldött 20 üzenetet tartalmazza. A mappákba mentendő üzenetek számát módosíthatjuk. Lásd: Az Egyebek mappa beállításai című rész (121. oldal).

Copyright © 2005 Nokia. All rights reserved.

Infravörös vagy Bluetooth-kapcsolaton keresztül elküldött üzeneteket vagy adatokat a telefon nem menti a Piszkozatok vagy az Elküldött mappába.

Kimenő - az elküldésre váró üzenetek átmeneti tárolója

Jelentések (hálózati szolgáltatás) - a hálózattól kérhetjük, hogy az elküldött szöveges üzenetekről, intelligens üzenetekről és multimédia üzenetekről kézbesítési jelentést küldjön. A kézbesítési jelentések fogadásának bekapcsolásához válasszuk az **Opciók**→ *Beállítások*→ *SMS* vagy *Multimédia üzenet* lehetőséget, lépjünk a *Kézbesítési jelentés* ponthoz, és válasszuk az *Igen* beállítást.

Olyan multimédia üzenet esetében, amelyet e-mail címre küldünk, nem biztos, hogy fogadhatunk kézbesítési jelentést.

Üzenetírás és üzenetküldés

Válasszuk a **Menü**→ **Üzenetek** menüpontot.

Lehetőségek a szövegesüzenet-szerkesztőben: *Küldés*, *Új címzett*, *Beszúrás*, *Törlés*, *Ellenőr. a Névj.-et*, *Üzenet adatai*, *Küldési lehetőségek*, *Súgó* és *Kilépés*.

Mielőtt létrehozunk egy multimédia üzenetet, megírunk egy e-mailt, vagy csatlakozunk a távoli postafiókunkra, meg kell adnunk a megfelelő kapcsolat-beállításokat. Lásd: Az e-mail beállításai című rész (105. oldal). Lásd: Multimédia üzenetek beállításai című rész (104. oldal).

1. Válasszuk az *Új üzenet* lehetőséget. Egy üzenetbeállítási lista jelenik meg. Az alábbiak közül választhatunk:
   - Új szöveges üzenet létrehozásához válasszuk az *Üzenet típusa:*→ *SMS* pontot.

Copyright © 2005 Nokia. All rights reserved.

Képüzenet küldéséhez válasszuk sorban az **Opciók**→ *Beszúrás*→ *Kép* lehetőségeket.

Egy képüzenetet több szöveges üzenet alkot, így egy képüzenet elküldésének díja magasabb mint egy szöveges üzeneté.

- Multimédia üzenet (MMS) küldéséhez válasszuk a *Üzenet típusa:*→ *Multimédia üzenet* lehetőséget.

  A szerzőjogi védelem miatt egyes képeket, csengőhangokat és más tartalmakat esetleg nem másolhatunk, módosíthatunk, tölthetünk le vagy küldhetünk tovább.

- *Üzenet típusa:*→ *E-mail*, ha e-mailt szeretnénk küldeni. Ha még nem állítottuk be e-mail fiókunkat, akkor a készülék felszólít erre.

  Médiaobjektum e-mailhez történő hozzáadásához válasszuk a következőket: **Opciók**→ *Beszúrás*→ *Kép*, *Hangfájl*, *Videofájl*, *Jegyzet* vagy *Sablon*.

2. A joystick megnyomásával a Névjegyzékből kijelölhetjük a címzetteket, illetve beírhatjuk a címzett telefonszámát vagy e-mail címét a *Címzett:* mezőbe, ha a címzettnek MMS-üzenetet vagy e-mailt szeretnénk küldeni. A címzettek elválasztásához szükséges pontosvesszőt (**;**) a **#** gomb megnyomásával írhatjuk be.
3. Az üzenettörzset tartalmazó mezőre a joysticket lehúzva léphetünk.
4. Írjuk meg az üzenetet.
   - Médiaobjektum multimédia üzenethez történő hozzáadásához válasszuk a következőket: **Opciók**→ *Elem beszúrása*→ *Kép*, *Hangfájl* vagy *Videofájl*.

Copyright © 2005 Nokia. All rights reserved.

Médiaobjektum e-mailhez történő hozzáadásához válasszuk a következőket: **Opciók**→ *Új beszúrása*→ *Kép*, *Hangfájl*, *Videofájl* vagy *Dia*. Jelöljük ki a hozzáadni kívánt elemet. Miután beszúrtuk a hangfájlt, a navigációs soron a ikon látható. Ha a *Új beszúrása*→ *Hangfájl* menüpontot választjuk, akkor a Hangrögzítő alkalmazás nyílik meg, és új hangfelvételt készíthetünk. Az új hangfájlt a telefon automatikusan menti, és egy másolatot szúr be az üzenetbe.

5. Az üzenet elküldéséhez válasszuk az **Opciók**→ *Küldés* menüpontot, vagy nyomjuk meg a **hívásgombot**.

Megjegyzés: A képüzenet funkció csak akkor használható, ha a hálózat üzemeltetője vagy a szolgáltató támogatja. Csak azok a készülékek képesek fogadni és megjeleníteni képüzenetet, melyek rendelkeznek a képüzenet funkcióval. A multimédia üzeneteket csak azok a készülékek képesek fogadni és megjeleníteni, amelyek támogatják a kompatibilis multimédia üzenet vagy e-mail funkciókat.

Multimédia üzenetek beállításai

Válasszuk az **Opciók**→ *Beállítások*→ *Multimédia üzenet* lehetőséget.

Nyissuk meg a *Használt h.fér. pont* menüpontot, és válasszuk ki a létrehozott hozzáférési pontot. Lásd: Multimédia üzenetek című rész (115. oldal).

A beállításokat kaphatjuk intelligens üzenetben a hálózat üzemeltetőjétől, vagy a szolgáltatótól. Lásd: Intelligens üzenetek fogadása című rész (106. oldal).

Az adatszolgáltatások elérhetőségéről és az előfizetés módjáról érdeklődjünk a hálózat üzemeltetőjétől vagy a szolgáltatótól.

A multimédia üzenetkezelő szolgáltatás alapértelmezésben engedélyezett.

A multimédia üzenetek megjelenítési módja a fogadó készüléktől függően változhat.

Copyright © 2005 Nokia. All rights reserved.

Az e-mail beállításai

Mielőtt e-maileket küldünk, fogadunk, letöltünk, e-mailre válaszolunk vagy másik e-mail címre továbbítunk, az alábbiakat kell tennünk:

- Megfelelően konfigurálnunk kell egy internetes hozzáférési pontot (IAP). Lásd: Csatlakozási beállítások című rész (154. oldal).
- Meg kell adnunk az e-mail beállításainkat. Lásd: E-mail üzenetek című rész (117. oldal).

Kövessük a távoli postafióktól és az internetszolgáltatótól kapott instrukciókat.

■ Bejövő – üzenetek fogadása

Válasszuk a **Menü**→ **Üzenetek**→ **Bejövő** pontot.

Lehetőségek a Bejövőben: *Megnyitás*, *Üzenet létrehozása*, *Válasz*, *Törlés*, *Üzenet adatai*, *Áthelyez. mappába*, *Kijelölés/elvetés*, *Súgó* és *Kilépés*.

Ha olvasatlan üzenetünk van a Bejövő mappában, akkor a ikon látható.

A Bejövő mappában az üzenet ikon jelzi, hogy milyen típusú az üzenet. Az alábbiakban szerepel néhány lehetséges ikon, amelyek az üzenet típusát jelzik:

- olvasatlan szöveges üzenet, - olvasatlan intelligens üzenet,
- olvasatlan multimédia üzenet,
- olvasatlan WAP-szolgáltatási üzenet,
- infravörös kapcsolaton keresztül kapott adat,
- Bluetooth-kapcsolaton keresztül kapott adat,
- ismeretlen üzenettípus.

Copyright © 2005 Nokia. All rights reserved.

Multimédia objektumok megtekintése

Lehetőségek az Objektum nézetben: *Megnyitás*, *Mentés*, *Küldés*, *Hívás* és *Kilépés*.

Ha látni akarjuk, hogy az üzenet milyen médiaobjektumokat tartalmaz, nyissuk meg az üzenetet, és válasszuk az **Opciók**→ *Objektumok* menüpontot. Az Objektum nézetben megtekinthetjük azokat a fájlokat, amelyeket a multimédia üzenet tartalmaz. Kiválaszthatjuk, hogy a fájlt mentjük-e a telefonra, vagy elküldjük, például infravörös vagy Bluetooth-kapcsolaton keresztül egy másik készülékre.

Fontos: Üzenetek megnyitásakor körültekintően járjunk el. Az üzenetek káros szoftvereket tartalmazhatnak, vagy más módon tehetnek kárt a készülékben vagy a számítógépben.

Intelligens üzenetek fogadása

A telefon sokféle intelligens üzenetet képes fogadni, azaz olyan szöveges üzeneteket, amelyek adatokat tartalmaznak (más néven (Over-The-Air, azaz éteren keresztüli) OTA-üzenetek). A telefonbeállításokkal kapcsolatos bővebb információkért lásd: Multimédia üzenetek beállításai című rész (104. oldal) és Az e-mail beállításai című rész (105. oldal). Intelligens üzenet megnyitásához nyissuk meg a Bejövő mappát, lépjünk az üzenetre ( ), és nyomjuk meg a joystickot.

- *Képüzenet* - A kép Galériában található *Képüzenetek* mappába történő mentéséhez válasszuk az **Opciók**→ *Kép mentése* lehetőséget.
- *Névjegykártya* - Az adatok mentéséhez válasszuk az **Opciók**→ *Névjegyk. mentése* menüpontot.

Copyright © 2005 Nokia. All rights reserved.

- *Csengőhang* - Csengőhang Galériába történő mentéséhez válasszuk az **Opciók**→ *Mentés* menüpontot.
- *Operátorlogó* - Az operátorlogó mentéséhez válasszuk az **Opciók**→ *Mentés*. lehetőséget. A mentés után a hálózat saját azonosítója helyett az operátorlogó látható készenléti állapotban a kijelzőn.
- *Naptári bejegyzés* - Ha a meghívót a Naptárba szeretnénk menteni, válasszuk az **Opciók**→ *Mentés a Naptárba* menüpontot.
- *Internetes üzenet* - A könyvjelző mentéséhez válasszuk az **Opciók**→ *Mentés Könyvj.-be* menüpontot. A könyvjelző bekerül a böngésző könyvjelzőlistájába.

  Ha az üzenet egyszerre tartalmaz hozzáférési pontra vonatkozó beállításokat és könyvjelzőket, az adatok mentéséhez válasszuk az **Opciók**→ *Mindegyik mentése* menüpontot. Vagy ha a könyvjelző és a hozzáférési pont információit külön akarjuk megtekinteni, válasszuk az **Opciók**→ *Adatok megjelenít.* menüpontot. Ha nem akarunk minden információt menteni, válasszuk ki a beállítást vagy a könyvjelzőt, és válasszuk az **Opciók**→ *Mentés a Beáll.-ba* vagy *Mentés Könyvj.-be* menüpontot attól függően, hogy mit nézünk éppen.
- *E-mail értesítés* - Ez a lehetőség megmutatja, hogy hány új e-mail üzenetünk van a távoli postafiókunkban. A bővített értesítés részletesebb adatokat tartalmazhat, mint például a tárgy, a küldő, a melléklet stb.
- Ezenfelül kaphatunk szolgáltatói számot, hangpostafiók-számot, távoli szinkronizálás üzemmód-beállításait, hozzáférési pont beállításait böngészőhöz, multimédia üzenethez vagy e-mailhez, hozzáférési ponthoz tartozó bejelentkezési parancsfájl beállításait, illetve e-mail beállításokat tartalmazó szöveges üzeneteket.

Copyright © 2005 Nokia. All rights reserved.

A beállítások mentéséhez válasszuk az **Opciók**→ *SMS-beáll. mentése*, *Mentés a H.postába*, *Mentés a Beáll.-ba* vagy *Mentés e-mail beáll.* menüpontot.

Hírüzenetek fogadása

A hírüzenetek (hálózati szolgáltatás) lehetnek például hírösszefoglalók, és tartalmazhatnak szöveges üzeneteket vagy böngészőszolgáltatások címeit. A rendelkezésre állásra és az előfizetésekre vonatkozó információért forduljunk a szolgáltatóhoz.

■ Saját mappák

Válasszuk a **Menü**→ **Üzenetek**→ **Saját mappák** menüpontot.

A Saját mappákban az üzeneteinket mappákba rendezhetjük, új mappákat hozhatunk létre, és a meglévő mappákat átnevezhetjük, illetve törölhetjük.

■ Postafiók

Válasszuk a **Menü**→ **Üzenetek**→ **Postafiók** menüpontot.

A mappát megnyitva csatlakozhatunk távoli postafiókunkhoz (hálózati szolgáltatás), és

- letölthetjük új e-mailjeink fejlécét, illetve új üzeneteinket, vagy
- offline módban megtekinthetjük a korábban letöltött e-mailjeink fejléceit vagy üzeneteinket.

Copyright © 2005 Nokia. All rights reserved.

Ha a postafiókra lapozunk és megnyomjuk a joystickot, a telefon a *Csatlakozik a postafiókhoz?* kérdést jeleníti meg. Ha csatlakozni akarunk, válasszuk az *Igen* lehetőséget, vagy ha offline üzemmódban akarjuk megtekinteni a korábban letöltött e-mail üzeneteket, válasszuk a *Nem* lehetőséget.

Más módon is csatlakozhatunk. Ehhez válasszuk az **Opciók**→ *Csatlakozás* lehetőséget.

Ha az Üzenetek alapnézetében az *Új üzenet*→ *Üzenet típusa:*→ *E-mail* vagy *Postafiók* menüpontot választjuk, és még nem állítottuk be az e-mail fiókunkat, akkor azt most meg kell tennünk. Lásd: Az e-mail beállításai című rész (105. oldal).

Amikor egy új postafiókot hozunk létre, a postafióknak adott név automatikusan lecseréli az Üzenetek alapnézetében látható *Postafiók* nevet. Több postafiókunk is lehet (maximum hat).

Online üzemmódban a távoli postafiókkal létrehozott adathívás- vagy GPRS-kapcsolat bontásához válasszuk az **Opciók**→ *Csatlakoz. bontása* menüpontot.

Az e-mail üzenetek letöltése a postafiókból

Válasszuk az **Opciók**→ *Csatlakozás* lehetőséget.

Ez kapcsolat létrehozását indítja el a távoli postafiókkal.

1. Miután létrehoztuk a kapcsolatot a távoli postafiókkal, válasszuk az **Opciók**→ *E-mail letöltése*→ menüpontot, és az alábbiak közül választhatunk:
   - *Új* - az összes új e-mail üzenet letöltése a telefonra
   - *Kiválasztott* - a telefon csak a kiválasztott e-mail üzeneteket tölti le. A *Kijelölés/elvetés*→ *Kijelölés*/*Elvetés* paranccsal egyenként jelöljük ki az

Copyright © 2005 Nokia. All rights reserved.

üzeneteket. Lásd: Minden alkalmazásban érvényes műveletek című rész (33. oldal).

- *Mind* - a postafiókban lévő összes üzenet letöltése

A letöltést a **Mégse** gomb megnyomásával szakíthatjuk meg.

2. Miután letöltöttük az e-mail üzeneteket, az olvasásukat folytathatjuk online üzemmódban. Ha bontani akarjuk a kapcsolatot, és az e-mail üzeneteket offline üzemmódban akarjuk megtekinteni, válasszuk az **Opciók**→ *Csatlakoz. bontása* menüpontot.
3. Az e-mail üzenetek megnyitásához lépjünk a megtekinteni kívánt üzenetre, és nyomjuk meg a joystickot. Ha az e-mail üzenetet még nem töltöttük le (az ikonon lévő nyíl kifelé mutat), és offline üzemmódban vagyunk, válasszuk a *Megnyitás* menüpontot. Ekkor a telefon megkérdezi, hogy a postafiókból le akarjuk-e tölteni ezt az üzenetet.

   - Az e-mail üzenet mellékleteinek megtekintéséhez nyissunk meg egy olyan üzenetet, amely mellett a mellékletet jelentő ikon látható, majd válasszuk az **Opciók**→ *Mellékletek* lehetőséget. A Mellékletek nézetben a mellékleteket letölthetjük, megnyithatjuk vagy menthetjük a támogatott formátumokban. A mellékleteket elküldhetjük infravörös vagy Bluetooth-kapcsolaton keresztül.

     Ha a postafiókunk IMAP4 protokollt használ, eldönthetjük, hogy csak az e-mail fejléceket, csak az üzeneteket vagy az üzenetet és a mellékleteket töltjük le. A POP3 protokoll használata esetén a lehetőségek a „csak e-mail fejlécek" vagy az „üzenetek és mellékletek". Lásd: E-mail üzenetek című rész (117. oldal).

Copyright © 2005 Nokia. All rights reserved.

Fontos: Üzenetek megnyitásakor körültekintően járjunk el. Az üzenetek káros szoftvereket tartalmazhatnak, vagy más módon tehetnek kárt a készülékben vagy a számítógépben.

E-mail üzenetek törlése

- Az e-mail törlése a telefonról úgy, hogy megtartjuk a távoli postafiókban:

  Válasszuk az **Opciók**→ *Törlés*→ *Csak telefon* lehetőséget.

  A telefon tükrözi a távoli postafiókban lévő e-mailek fejléceit. Így ha az e-mail tartalmát töröljük is a telefonról, az e-mail fejléce megmarad. Ha végérvényesen el szeretnénk távolítani a fejlécet is, először törölni kell az e-mail üzenetet a távoli postafiókból, majd az állapot frissítéséhez a telefonról újból csatlakozni kell a távoli postafiókra.

- E-mail törlése a telefonról és a távoli postafiókról is:

  Válasszuk az **Opciók**→ *Törlés*→ *Telefon és szerver* menüpontot.

  Ha offline üzemmódban vagyunk, akkor az e-mail üzenet először csak a telefonról törlődik. A távoli postafiókkal legközelebb létrehozott csatlakozáskor az e-mail automatikusan törlődik a távoli postafiókból. Ha POP3 protokollt használunk, akkor a törlendőként megjelölt üzenetek csak azután törlődnek, hogy bontottuk a kapcsolatot a távoli postafiókkal.

- Ha egy e-mail üzenet törlését vissza akarjuk vonni a telefonon és a szerveren, lépjünk az egyik törlendőként megjelölt e-mail üzenetre, és válasszuk az **Opciók**→ *Visszaállítás* menüpontot.

Copyright © 2005 Nokia. All rights reserved.

Kimenő

Válasszuk a **Menü**→ **Üzenetek**→ **Kimenő** lehetőséget.

A Kimenő mappa az elküldésre váró üzenetek átmeneti tárolója.

Az üzenetek állapotai a Kimenő mappában:

- *Küldés* - A telefon létrehozza a kapcsolatot és küldi az üzenetet.
- *Várakozik* / *Ütemezve* - Ha például a Kimenő mappában két azonos típusú üzenet van, akkor az egyik várakozik, amíg a telefon el nem küldi a másikat.
- *Újraküldés:* (időpont) – A küldés nem sikerült. A telefon egy bizonyos várakozási idő elteltével megpróbálja újra elküldeni az üzenetet. Ha a küldést azonnal el akarjuk indítani, nyomjuk meg a *Küldés* gombot.
- *Felfüggesztve* - Az üzeneteket „tartásba" helyezhetjük, amíg a Kimenő mappában várakoznak. Lapozzunk a küldés alatt álló üzenethez, és válasszuk az **Opciók**→ *Küldés elhalasztása* menüpontot.
- *Sikertelen* - A küldési kísérletek maximális számát elérte a telefon. Ha szöveges üzenetet próbáltunk küldeni, nyissuk meg az üzenetet és ellenőrizzük, hogy a Küldési beállításokat megfelelően adtuk-e meg.

Megjegyzés: Az üzenetek küldésekor a készülék kijelzőjén az „Üzenet elküldve" szöveg jelenhet meg. Ez azt jelenti, hogy a készülék az üzenetet a készülékbe programozott üzenetközpont számára küldte el. Ez nem azt jelenti, hogy az üzenet megérkezett a címzetthez. Az üzenetszolgáltatásról bővebb tájékoztatásért forduljunk a szolgáltatóhoz.

Copyright © 2005 Nokia. All rights reserved.

■ A SIM-kártyán lévő üzenetek megtekintése

Mielőtt a SIM-üzeneteket megtekinthetnénk, először azokat át kell másolnunk egy mappába a telefonon. Lásd: Minden alkalmazásban érvényes műveletek című rész (33. oldal).

■ Hálózati hírszolgálat-üzenetek

Válasszuk a **Menü**→ **Üzenetek**→ **Opciók**→ **Hálózati hírszolgálat** lehetőséget.

Üzeneteket kaphatunk a szolgáltatótól különböző témakörökben, mint például időjárás- vagy forgalmi jelentések (hálózati szolgáltatás). Az ehhez szükséges témakörökért vagy témakörszámokért forduljunk a szolgáltatóhoz. Az alapnézetben az alábbiakat látjuk:

- A téma állapota: - új, előfizetett üzenetek, és - új, nem előfizetett üzenetek.

Lehetőségek a Hálózati hírszolgálatban: *Megnyitás*, *Előfizetés* / *Előfiz. lemondása*, *Fontos* / *Nem fontos*, *Téma*, *Beállítások*, *Súgó*, valamint *Kilépés*.

- A téma száma, a téma neve és az, hogy megjelöltük-e olyan üzenetként, amelynek témaköréből még továbbiakat várunk ( ). Értesítést kapunk, ha ebből a témakörből érkezik üzenet.

A csomag alapú adatkapcsolat (GPRS-kapcsolat) meggátolhatja a hálózati hírszolgálat üzeneteinek fogadását. A GPRS helyes beállításaiért forduljunk a hálózat üzemeltetőjéhez.

Copyright © 2005 Nokia. All rights reserved.

■ Szolgáltatói parancsszerkesztő

Válasszuk a **Menü**→ **Üzenetek**→ **Opciók**→ **Szolgáltatói paran.** lehetőséget. Beírhatunk és küldhetünk utasításokat a szolgáltatónak (ezek az úgynevezett USSD-parancsok), ilyenek például a hálózati szolgáltatások bekapcsolására vonatkozó utasítások.

■ Üzenetek beállításai

Válasszuk a **Menü**→ **Üzenetek**→ **Opciók**→ **Beállítások** lehetőséget.

Szöveges üzenetek

Válasszuk az **SMS** lehetőséget. A beállítások következő listája jelenik meg:

- *Üzenetközpontok* - Az összes megadott üzenetközpont listája.

Lehetőségek az üzenetközpont beállításainak módosítása közben: *Új üzenetközpont*, *Szerkesztés*, *Törlés*, *Súgó* és *Kilépés*.

- *Használt üz.-központ* (Használt üzenetközpont) - Annak meghatározása, hogy a telefon melyik üzenetközpontot használja a szöveges üzenetek és az intelligens üzenetek, mint például a képüzenetek elküldéséhez.
- *Kézbesítési jelentés* (Kézbesítési jelentések) - Ha ehhez a hálózati szolgáltatáshoz az *Igen* lehetőséget adjuk meg, akkor az elküldött üzenet állapota (*Függő*, *Sikertelen*, *Kézbesítve*) látható a Jelentésekben.

  Olyan multimédia üzenet esetében, amelyet e-mail címre küldünk, nem biztos, hogy fogadhatunk kézbesítési jelentést.

Copyright © 2005 Nokia. All rights reserved.

- *Üzenetérvényesség* - Ha az üzenet címzettjét az érvényességi időn belül nem lehet elérni, akkor az üzenet törlődik az üzenetközpontból. Megjegyzés: Ezt a funkciót a hálózatnak támogatnia kell.
  A *Maximum* a hálózat által az üzenet érvényben maradásához engedélyezett maximális időtartam.
- *Üzenet típusa:* - A lehetőségek: *Szöveg*, *Fax*, *Személyhívó* és *E-mail*. Bővebb információért forduljunk a hálózat üzemeltetőjéhez.
- *Preferált csatlakoz.* - A szöveges üzeneteinket elküldhetjük a normál GSM-hálózaton keresztül, vagy ha a hálózat támogatja, GPRS-kapcsolaton keresztül.
- *Válasz útvonala ua.* (hálózati szolgáltatás) - Ha a beállításnál *Igen* értéket adunk meg, és a címzett válaszol az üzenetünkre, akkor a válaszüzenet a saját SMS-üzenetközpontunk használatával kerül elküldésre. Vegyük figyelembe, hogy nem mindegyik szolgáltató biztosítja ezt a lehetőséget. Az elérhetőséggel kapcsolatban forduljunk a hálózat üzemeltetőjéhez vagy a szolgáltatóhoz.

Multimédia üzenetek

Válasszuk a **Multimédia üzenet** lehetőséget. A beállítások következő listája jelenik meg:

- *Használt h.fér. pont* (**Meg kell adni**) - Válasszuk ki, hogy a multimédia üzenetközpontra történő csatlakozáshoz melyik hozzáférési pontot akarjuk elsődlegesként használni. Lásd: Multimédia üzenetek beállításai című rész (104. oldal).

Copyright © 2005 Nokia. All rights reserved.

Ha intelligens üzenetben multimédia üzenetekre vonatkozó beállításokat kapunk, és mentjük azokat, a kapott beállítások automatikusan a Hozzáférési pont beállításai lesznek. Lásd: Intelligens üzenetek fogadása című rész (106. oldal).

- *Multimédia fogadása* - Válasszunk az alábbiak közül:
  - *Csak hazai hálóz.* - Csak akkor kapunk multimédia üzenetet, amikor a hazai hálózatunk területén tartózkodunk. Ha nem vagyunk a hazai hálózatunk területén, a multimédia üzenetek fogadását a telefon kikapcsolja.
  - *Mindig* - Ekkor a készülék mindig fogadja a multimédia üzeneteket.
  - *Ki* - A készülék egyáltalán nem fogad multimédia üzeneteket vagy hirdetéseket.
- *Üzenet érkezésekor* - Válasszunk az alábbiak közül:
  - *Letöltés azonnal* - A telefon azonnal megkísérli letölteni a multimédia üzeneteket. Ide tartozik a Késleltetve állapotú üzenetek letöltése is.
  - *Letöltés később* - Ekkor a multimédia üzenetközpont tárolja az üzeneteket, amelyeket később letölthetünk. A üzenetet lekéréséhez az *Üzenet érkezésekor* funkcióhoz adjuk meg a *Letöltés azonnal* beállítást.
  - *Üz. elutasítása* - A multimédia üzenetek visszautasítása. A multimédia üzenetközpont törli az üzeneteket.
- *Anonim üz. fogadása* - Ha nem akarjuk fogadni az ismeretlen feladótól érkező üzeneteket, válasszuk a *Nem* lehetőséget.
- *Reklámok fogadása* - Adjuk meg, hogy a telefon fogadja-e a reklámot tartalmazó multimédia üzeneteket vagy sem.

Copyright © 2005 Nokia. All rights reserved.

- *Jelentések* - Ha szeretnénk, hogy az elküldött üzenet állapota (*Függő*, *Sikertelen*, *Kézbesítve*) megjelenjen a Jelentésekben, akkor válasszuk az *Igen* lehetőséget.
- *Jel.küldés letiltása* - Ha nem akarjuk, hogy a telefon kézbesítési jelentést küldjön a fogadott multimédia üzenetekről, válasszuk az *Igen* beállítást.
- *Üzenet érvénye* (hálózati szolgáltatás)- Ha az üzenet címzettjét az érvényességi időn belül nem lehet elérni, akkor az üzenet törlődik a multimédia üzenetközpontból. A *Maximum* a hálózat által az üzenet érvényben maradásához engedélyezett maximális időtartam.
- *Kép mérete* - A multimédia üzenetben lévő kép méretének maghatározása. A lehetőségek: *Kicsi* (legfeljebb 160x120 képpont) és *Nagy* (legfeljebb 640x480 képpont).

A multimédia üzenetkezelő szolgáltatás alapértelmezésben engedélyezett.

A multimédia üzenetek megjelenítési módja a fogadó készüléktől függően változhat.

E-mail üzenetek

Válasszuk az **E-mail** menüpontot.

A használandó postafiók megadásához válasszuk a *Használt postafiók* lehetőséget.

A Postafiókok beállításai

Lehetőségek az e-mail beállítások módosítása közben: *Szerk. beállítások*, *Új postafiók*, *Törlés*, *Súgó* és *Kilépés*.

Copyright © 2005 Nokia. All rights reserved.

A *Postafiókok* választásakor a megadott postafiókok listája jelenik meg. Ha még nem adtunk meg postafiókot, akkor a telefon kéri, hogy adjunk meg egyet. Az alábbi beállítások jelennek meg (ezeket az adatokat az e-mail szolgáltató tudja megadni):

- *Postafiók neve* - Adjunk a postafióknak egy nevet.
- *Hozzáférési pont* (**Meg kell adni**) – A postafiókhoz használt internetes hozzáférési pont (IAP). A listából válasszunk egy hozzáférési pontot. Lásd: Csatlakozási beállítások című rész (154. oldal).
- *Saját e-mail cím* (**Meg kell adni**) - Írjuk be a szolgáltatótól kapott e-mail címet. A címnek tartalmaznia kell a @ karaktert. Az üzeneteinkre küldött válaszok erre a címre érkeznek.
- *Kimenő e-mail szerver:* (**Meg kell adni**) – Írjuk be annak a számítógépnek az IP-címét vagy a központ nevét, amelyik az e-mailjeinket küldi.
- *Üzenet küldése* (hálózati szolgáltatás) - Határozzuk meg, hogy a telefon milyen módon küldje el az e-maileket. *Azonnal* - A telefon a postafiókkal azonnal létrehozza a kapcsolatot, amikor megnyomjuk a *Küldés* gombot. *Köv. csatl.-kor* - A telefon akkor küldi el az e-mailt, amikor csatlakozunk a távoli postafiókra.
- *Másolat saját címre* - Válasszuk az *Igen* lehetőséget, ha az elküldött e-mailről egy másolatot menteni akarunk a távoli postafiókunkba, valamint a *Saját e-mail cím* lehetőségnél megadott címre is el akarjuk küldeni.
- *Aláírást tartalmaz* - Ha az e-mail üzeneteinkhez aláírást kívánunk mellékelni, válasszuk az *Igen* lehetőséget, és írjuk be, vagy módosítsuk az aláírás szövegét.
- *Felhasználónév:* - Írjuk be a szolgáltatótól kapott felhasználói nevünket.

Copyright © 2005 Nokia. All rights reserved.

- *Jelszó:* - Írjuk be a jelszavunkat. A nagyobb biztonság érdekében üresen hagyhatjuk a mezőt, de ekkor a jelszót minden alkalommal meg kell adnunk, amikor a távoli postafiókhoz kapcsolódunk. Egyébként ennek elküldése automatikus lesz.
- *Bejövő e-mail szerver:* (**Meg kell adni**) – Írjuk be annak a számítógépnek az IP-címét vagy a központ nevét, amelyik az e-mailjeinket fogadja.
- *Postafiók típusa:* - Annak az e-mail protokollnak a meghatározása, amelyet a távoli postafiók szolgáltatója javasol. A lehetőségek: *POP3* és *IMAP4*.

  Ezt a beállítást csak egyszer adhatjuk meg, és miután mentettük a postafiók beállításait és kiléptünk, nem módosíthatjuk.
- *Biztonság* - A POP3, az IMAP4 és az SMTP protokollal használható biztonságos kapcsolat létrehozásához a távoli postafiókkal.
- *APOP bizt. bejelentk.* - A POP3 protokollal, a jelszavak távoli e-mail szerverre történő kódolt küldéséhez használható. Ez a lehetőség nem jelenik meg, ha a *Postafiók típusa:* beállítás értéke IMAP4.
- *Mellékletek letöltése* (ha az e-mail protokoll POP3, nem jelenik meg) - E-mailek letöltése mellékletekkel vagy anélkül.
- *Fejlécek letöltése* - A telefonra letöltendő e-mail fejlécek számának korlátozása. A lehetőségek: *Mind* és *Meghatározott*. Kizárólag az IMAP4-protokollal együtt használható.

Copyright © 2005 Nokia. All rights reserved.

Hírüzenetek

Válasszuk a **Szolgáltatói hírüzenet** lehetőséget. A beállítások következő listája jelenik meg:

- *Szolg. hírüzenet* - Adjuk meg, hogy a telefon fogadja-e vagy sem a hírüzeneteket.
- *Üzenetek letöltése* - Ha ezt a lehetőséget választjuk, az üzenetek automatikusan vagy jóváhagyás után lesznek letöltve.

Hálózati hírszolgálat-üzenetek

Annak érdekében, hogy megtudjuk, rendelkezésre áll-e hálózati hírszolgálat (hálózati szolgáltatás), és milyen témák léteznek, illetve, hogy mik a témák számai, forduljunk a szolgáltatóhoz.

Válasszuk a **Hálózati hírszolgálat** lehetőséget, ha a következő beállításokat szeretnénk módosítani:

- *Fogadás* - *Be* vagy *Ki*.
- *Nyelv* - *Összes* - Lehetővé teszi, hogy minden lehetséges nyelven megkapjuk a hálózati hírüzeneteket. *Kiválasztott* - Kiválaszthatjuk a nyelvet, amelyen fogadni akarjuk a hálózati hírüzeneteket. Ha a listában nem találjuk az általunk használni kívánt nyelvet, válasszuk az *Egyéb* lehetőséget.
- *Témaérzékelés* - Ha olyan üzenetet kapunk, amely nem tartozik egyik létező témához sem, a *Témaérzékelés*→ *Be* paranccsal automatikusan menthetjük a témaszámot. A témaszámot a telefon menti a témalistába, és név nélkül jeleníti meg. Ha az új témaszámokat nem akarjuk automatikusan menteni, válasszuk a *Ki* lehetőséget.

Copyright © 2005 Nokia. All rights reserved.

Az Egyebek mappa beállításai

Válasszuk az **Egyebek** lehetőséget. A beállítások következő listája jelenik meg:

- *Elküldöttek mentése* - Válasszuk ezt a beállítást, ha azt akarjuk, hogy a telefon az Elküldött mappába mentsen minden elküldött szöveges üzenetet, multimédia üzenetet vagy e-mailt.
- *Mentett üzen. száma* - Megadhatjuk, hogy a telefon egyszerre legfeljebb hány üzenetet tároljon az Elküldött mappában. Az alapértelmezett érték 20 üzenet. Ha elérjük ezt az értéket, a telefon a legrégebbi üzenetet törli.

Csevegés

Válasszuk a **Menü**→ **Csevegés** lehetőséget.

Lehetőségek a Csevegés alapnézetében: *Megnyitás*, *Bejelentkezés*, *Kijelentkezés*, *Beállítások*, *Súgó* és *Kilépés*.

A csevegés (hálózati szolgáltatás) segítségével azonnal elküldött üzeneteken keresztül beszélgethetünk másokkal, illetve adott témákkal foglalkozó fórumokhoz (csevegőcsoportokhoz) csatlakozhatunk. A csevegőszolgáltatás regisztrációja után bármikor bejelentkezhetünk a szolgáltató csevegést lebonyolító szerverére.

Egyeztessük a hálózat üzemeltetőjével, illetve a szolgáltatóval a rendelkezésre álló csevegőszolgáltatásokat és azok tarifáit. A szolgáltatók a használattal kapcsolatos információkat is rendelkezésre bocsátják.

A csevegőszolgáltatás eléréséhez mentenünk kell a szolgáltatáshoz tartozó beállításokat. A beállításokat a szolgáltatást biztosító hálózatüzemeltetőtől vagy

Copyright © 2005 Nokia. All rights reserved.

a szolgáltatótól is beszerezhetjük. Lásd: Intelligens üzenetek fogadása című rész (106. oldal). A beállításokat azonban kézzel is megadhatjuk. Lásd: Csevegő- és jelenlétszerverek című rész (131. oldal).

Kapcsolódás a csevegőszerverhez

Válasszuk a **Menü**→ **Csevegés** lehetőséget.

1. A készülék megkísérli a csatlakozást egy csevegőszerverhez. Ha kívánjuk, más szerverhez is kapcsolódhatunk. Lásd: Csevegő- és jelenlétszerverek című rész (131. oldal).
2. Miután a kapcsolat létrejött, írjuk be felhasználóazonosítónkat és jelszavunkat, majd nyomjuk meg a joystickot, illetve ha mégsem akarunk csatlakozni, válasszuk a *Mégse* lehetőséget. Offline állapotban a telefon nem csatlakozik a csevegőszerverhez, így persze üzeneteket sem küldhetünk, és nem is fogadhatunk. Ha később szeretnénk bejelentkezni, válasszuk az **Opciók**→ *Bejelentkezés* lehetőséget.

   A felhasználói azonosítót és a jelszót a szolgáltatótól szerezhetjük be.

A kijelentkezéshez válasszuk az **Opciók**→ *Kijelentkezés* lehetőséget.

A csevegőbeállítások módosítása

Válasszuk az **Opciók**→ *Beállítások*→ *Cseveg. beáll.* lehetőséget.

- *Csevegőnév haszn.* - A legfeljebb 10 karakterből álló becenév megadásához válasszuk az *Igen* pontot.

Copyright © 2005 Nokia. All rights reserved.

- *Saját jelenlét* - Ha azt szeretnénk, hogy mások ne lássák, hogy mikor használjuk a szolgáltatást, azaz mikor vagyunk online állapotban, válasszuk a *Nem aktív* lehetőséget.
- *Üz.-ek engedélyez.* - Válasszunk a *Mindenkitől*, *Csev.partnerek közül* vagy a *Senkitől* lehetőségek közül.
- *Megh.-k engedélyez.* - Válasszunk a *Mindenkitől*, *Csev.partnerek közül* vagy a *Senkitől* lehetőségek közül.
- *Üzenet sebessége* - Állítsuk be, hogy a készülék mennyi időnként jelenítse meg az új üzeneteket.
- *Elérhet. újratöltése* - Segítségével beállíthatjuk, hogy a készülék milyen módon frissítse a csevegő partnereink online vagy offline állapotára vonatkozó információkat. Válasszuk az *Automatikus* vagy a *Kézi* beállítást.
- *Újratöltendő partn.* - Válasszuk a *Mindegyiket* vagy *Kijelölteket* beállítást.

Csatlakozás csevegőcsoporthoz, illetve kilépés a csoportból

Válasszuk a **Menü**→ **Csevegés**→ **Csevegőcsop.** menüpontot.

A készülék megjeleníti azokat a csevegőcsoportokat, melyeket előzőleg mentettünk, illetve melyekhez csatlakoztunk. A csoport melletti ikon a csoport típusát jelöli:

Lehetőségek a Csevegőcsoportok alapnézetében: *Megnyitás*, *Belépés csoportba*, *Új csoport*, *Csoport elhagyása*, *Csevegőcsoport*, *Keresés*, *Beállítások*, *Súgó* és *Kilépés*.

- - általunk létrehozott olyan csoport, melynek még a tagjai vagyunk.

Copyright © 2005 Nokia. All rights reserved.

- - általunk létrehozott olyan csoport, melynek jelenleg nem vagyunk a tagjai.
- - olyan mentett csoport, melynek még a tagjai vagyunk.
- - olyan mentett csoport, melynek jelenleg nem vagyunk a tagjai.
- - olyan csoport, melynek jelenleg ugyan tagjai vagyunk, de amelyet még nem mentettünk.

A csevegőcsoporthoz történő csatlakozáshoz tegyük a következőket: Lépjünk a kívánt csoportra, és nyomjuk meg a joystickot. Ha olyan csoporthoz szeretnénk csatlakozni, mely nincs ugyan a listán, de ismerjük a hozzá tartozó csoportazonosítót, válasszuk az **Opciók**→ *Belépés csoportba* lehetőséget. Adjuk meg a csoportazonosítót, és nyomjuk meg a joystickot.

Lépjünk egy adott csoportra, válasszuk az **Opciók**→ *Csevegőcsoport* pontot, és válasszunk az alábbi lehetőségek közül: *Csoport mentése*, *Törlés*, *Tagok megjelenítése* (a csoporthoz jelenleg csatlakozott személyek megtekintése), *Csev.csoport adatai* (a csoportazonosító, a téma, a tagok és a szerkesztői jogosultságok megtekintése, illetve annak ellenőrzése, hogy szabad-e privát üzeneteket küldeni a csoporton belül), és *Csoport beállításai* (a csevegőcsoport beállításainak megtekintése és módosítása). Lásd: A csevegőcsoport beállításainak módosítása című rész (130. oldal).

A csevegőcsoportból történő kilépéshez tegyük a következőket: Válasszuk az **Opciók**→ *Csoport elhagyása* menüpontot.

Copyright © 2005 Nokia. All rights reserved.

Csevegőcsoportok és felhasználók keresése

Válasszuk a **Csevegőcsop.**→ **Opciók**→ **Keresés**→ **Csoportok** vagy **Felhasználók** lehetőséget.

- A **Csoportok** között kereshetünk a *Csoport neve*, a *Témakör*, valamint a *Tagok* (felhasználói azonosítók) alapján. A megtalált csoportokon a következő műveleteket végezhetjük el: *Új keresés*, *Csatlakozás* és *Csoport mentése*.
- A **Felhasználók** között a *Felhasználó neve*, a *Felhaszn.azonosító*, a *Telefonszám*, illetve az *E-mail cím* alapján is kereshetünk. A megtalált felhasználókkal kapcsolatban a következő műveleteket hajthatjuk végre: *Új keresés*, *Csevegés megjelen.*, *Cs.part.-hez h.adás* (a partner mentése), *Meghívás küldése*, illetve *H.adás a blokk.-hoz* (a partnertől érkező üzenetek blokkolása vagy a blokkolás feloldása).

A találatok megjelenítése után választhatjuk az **Opciók**→ *Új keresés*, *További találatok* (az aktuális keresés további találatainak megjelenítése) és *Előző találatok* (a korábbi találatok megjelenítése) lehetőségeket.

Csevegés a csevegőcsoportban

Válasszuk a **Menü**→ **Csevegés**→ **Csevegőcsop.** menüpontot.

Miután csatlakoztunk egy adott csoporthoz, megtekinthetjük a csoporton belüli üzeneteket, illetve saját üzeneteket is küldhetünk.

Csevegés közben a következő lehetőségeink vannak: *Küldés*, *Privát üz. küldése*, *Válasz*, *Meghívás küldése*, *Csoport elhagyása*, *Csoport mentése*, *Beszélg. rögzítése* | *Rögzítés leállítása*, *Súgó* és *Kilépés*.

Copyright © 2005 Nokia. All rights reserved.

- Üzenet elküldéséhez először írjuk meg az üzenetet, majd nyomjuk meg a joystickot.
- Ha az egyik tagnak privát üzenetet szeretnénk küldeni (amennyiben ez engedélyezett a csoportban), válasszuk az **Opciók**→ *Privát üz. küldése* lehetőséget, jelöljük ki a címzettet, írjuk meg az üzenetet, végül nyomjuk meg a joystickot.

  Ha a nekünk küldött privát üzenetre szeretnénk válaszolni, válasszuk az **Opciók**→ *Válasz* lehetőséget.

Ha az online állapotban lévő partnereinket szeretnénk meghívni a csevegőcsoportba (ha ez a csoporton belül megtehető), válasszuk az **Opciók**→ *Meghívás küldése* pontot, jelöljük ki a meghívni kívánt partnerünket, írjuk meg a meghívót, végül nyomjuk meg a **Kész** gombot.

Üzenetrögzítés

Ha szeretnénk a csoporton belüli vagy az egyéni beszélgetés során kicserélt üzeneteket rögzíteni, válasszuk az **Opciók**→ *Beszélg. rögzítése* lehetőséget. Adjuk meg az üzenetfájl nevét, és nyomjuk meg a joystickot. A rögzítés leállításához válasszuk az **Opciók**→ *Rögzítés leállítása* pontot.

A rögzített üzeneteket tartalmazó fájlt a készülék a Jegyzetek mappába menti. Lásd: Jegyzetek című rész (168. oldal).

Üzenetek blokkolása

Ha bizonyos felhasználók üzeneteit nem szeretnénk megkapni, válasszuk az **Opciók**→ *Blokkolási beállítás* pontot, majd válasszunk a következő lehetőségek közül:

- *H.adás a blokk.-hoz* - az éppen kijelölt felhasználó üzeneteinek blokkolása

Copyright © 2005 Nokia. All rights reserved.

- *Kézi h.adás a listához* - írjuk be a felhasználó azonosítóját, és nyomjuk meg a joystickot.
- *Blokkoltak listája* - azon felhasználók megtekintése, akik üzeneteit blokkoltuk
- *Blokkolás visszav.* - válasszuk ki azt a felhasználót, akit törölni szeretnénk a blokkoltak listájáról, és nyomjuk meg a joystickot.

Egyéni beszélgetés indítása és megtekintése

Válasszuk a **Menü**→ **Csevegés**→ **Beszélgetések** menüpontot.

Ebben a nézetben megjeleníthetjük azon felhasználók listáját, akikkel éppen beszélgetést folytatunk.

Lehetőségek a Beszélgetések nézetben: *Küldés*, *Cs.part.-hez h.adás*, *Továbbítás*, *Beszélg. rögzítése* / *Rögzítés leállítása*, *Blokkolási beállítás*, *Beszélg. befejezése*, *Súgó*, valamint *Kilépés*.

Új beszélgetés kezdeményezéséhez válasszuk az **Opciók**→ *Új beszélgetés* pontot, majd válasszunk a következő lehetőségek közül:

- *Címz. kiválasztása* - az online állapotban lévő, korábban mentett csevegőpartnereket tartalmazó lista megtekintése. Lapozzunk a partnerhez, és nyomjuk meg a joystickot.
- *Felh.az. megadása* - írjuk be a felhasználóazonosítót, és nyomjuk meg a joystickot. A felhasználóazonosítót a szolgáltató biztosítja azoknak, akik feliratkoztak az adott szolgáltatásra.

Az éppen zajló beszélgetés megtekintéséhez lépjünk a felhasználóra, és nyomjuk meg a joystickot. A beszélgetés folytatásához írjuk meg az üzenetet, majd

Copyright © 2005 Nokia. All rights reserved.

nyomjuk meg a joystickot. Ha a beszélgetés befejezése nélkül szeretnénk a beszélgetési listához visszatérni, nyomjuk meg a **Vissza** gombot.

A beszélgetés befejezéséhez válasszuk az **Opciók**→ *Beszélg. befejezése* lehetőséget.

Ikon: A felhasználó melletti ikon azt jelzi, hogy a kérdéses felhasználótól új üzenetet kaptunk.

A Csevegés alkalmazásból kilépve a készülék automatikusan bezárja a folyamatban lévő beszélgetéseket.

Ha valamelyik felhasználót fel kívánjuk venni a partnerek közé, lépjünk a kívánt felhasználóra, majd válasszuk az **Opciók**→ *Cs.part.-hez h.adás* lehetőséget.

Ha a beérkező üzenetekre automatikusan szeretnénk válaszolni, válasszuk az **Opciók**→ *Autom. válasz be* pontot. Ezt követően írjuk be az elküldendő szöveget, majd nyomjuk meg a **Kész** gombot.

Csevegőpartnerek

Válasszuk a **Menü**→ **Csevegés**→ **Csevegőpart.** lehetőséget.

Lehetőségek a Csevegőpartnerek alapnézetében: *Megnyitás*, *Csevegés megjelen.*, *Nyomkövetés be*, *Csop.-hoz tartozik*, *Új csevegőpartner*, *Szerkesztés*, *Törlés*, *Elérhet. újratöltése*, *Blokkolási beállítás*, *Keresés*, *Beállítások*, *Súgó*, valamint *Kilépés*.

Ebben a nézetben a korábban mentett csevegőpartnereinket tekinthetjük meg. A partner melletti ikon azt jelzi, hogy a partner jelenleg online állapotban van, a ikon partner pedig azt, hogy a partner offline állapotú.

Copyright © 2005 Nokia. All rights reserved.

Új partner létrahozásához válasszuk az **Opciók**→ *Új csevegőpartner* lehetőséget. Töltsük ki a *Név* és a *Felhaszn.azonosító* mezőket, majd nyomjuk meg a **Kész** gombot.

A partner adatait a kívánt partnerre lépkedve és a joystickot megnyomva tekinthetjük meg. Nyomjuk meg az **Opciók** gombot, és válasszunk a következő lehetőségek közül:

- *Szerkesztés* - A partner adatainak szerkesztése
- *Csevegés megjelen.* - Új beszélgetés indítása vagy a már zajló beszélgetés folytatása a partnerrel
- *Nyomkövetés be* - Annak beállítása, hogy értesítést kapjunk a partner kapcsolati állapotának megváltozásáról
- *Csop.-hoz tartozik* - Annak megtekintése, hogy a partner mely csevegőcsoportnak a tagja
- *Elérhet. újratöltése* - A partnerek online vagy offline állapotára vonatkozó információk frissítése. A beállítás nem érhető el, ha az *Elérhet. újratöltése* beállítása *Automatikus* a **Cseveg. beáll.** listán.

Új csevegőcsoport létrehozása

Válasszuk a **Csevegőcsop.**→ **Opciók**→ **Új csoport** lehetőséget. Adjuk meg a csoport beállításait:

- *Csoport neve*, *Csoport témaköre* és *Üdvözlőszöveg* (ez utóbbit látják a csoporthoz csatlakozó felhasználók).
- *Csoport mérete* - A csoporttagok maximális száma

Copyright © 2005 Nokia. All rights reserved.

- *Keresés engedélyez.* - Azt adja meg, hogy a csoport megjelenik-e a keresések találatai között.
- *Jogok szerkesztése* - Lépjünk azon csoporttagokra, akik számára szerkesztési jogosultságot szeretnénk biztosítani, illetve akik számára lehetővé szeretnénk tenni, hogy másokat meghívjanak a csoportba.
- *Csoporttagok* - Lásd: Csevegőcsoporthoz történő hozzáférés korlátozása című rész (130. oldal).
- *Tiltott* - A blokkolt felhasználók listájának megjelenítése
- *Privát üzenetek eng.* - Tagok közötti privát üzenetek engedélyezése vagy tiltása
- *Csoportazonosító* - Automatikusan jön létre, nem lehet módosítani.

A csevegőcsoport beállításainak módosítása

Válasszuk a **Menü**→ **Csevegés**→ **Csevegőcsop.** menüpontot.

A csevegőcsoport beállításait csak akkor módosíthatjuk, ha a csoportot mi magunk hoztuk létre, illetve ha erre a csoport létrehozója feljogosít minket. A **Csevegőcsop.** nézetben lépjünk a kívánt csoportra, majd válasszuk az **Opciók**→ *Csevegőcsoport*→ *Csoport beállításai* pontot. Lásd: Új csevegőcsoport létrehozása című rész (129. oldal).

Csevegőcsoporthoz történő hozzáférés korlátozása

A csevegőcsoportot **Csoporttagok** lista létrehozásával tehetjük zárttá. A csoporthoz csak a listán szereplő felhasználók csatlakozhatnak. **Csevegőcsop.** nézetben lépjünk a csoportra, és válasszuk az **Opciók**→ *Csevegőcsoport*→ *Csoport beállításai*→ *Csoporttagok*→ *Csak a kijelöltek* lehetőséget.

Copyright © 2005 Nokia. All rights reserved.

- Ha felhasználót szeretnénk a listához adni, válasszuk a *Hozzáad* és a *Csevegőpartner* vagy *Felhasználóazonosító* lehetőséget.
- Ha felhasználót szeretnénk törölni a listáról, lépjünk az adott felhasználóra, majd válasszuk az *Eltávolítás* pontot.
- A lista törléséhez, mely által újra minden felhasználó csatlakozhat a csoporthoz, válasszuk az *Összes eltávolítása* lehetőséget.

Csevegő- és jelenlétszerverek

Válasszuk az **Opciók**→ **Beállítások**→ **Szerver beáll.** lehetőséget. A beállításokat a csevegés-szolgáltatást biztosító szolgáltatótól intelligens üzenetben is megkaphatjuk.

- Ha másik csevegő- vagy jelenlétszervert szeretnénk megadni, válasszuk az *Alapértelm. szerver* pontot.
- A Jelenlét alkalmazás bejelentkezési típusának módosításához válasszuk a *Bejelentkezés típusa* pontot, majd az *Automatikus*, *Hit. hon. hál.-ban* vagy *Kézi* lehetőségek egyikét.
- A Csevegés alkalmazás bejelentkezési típusának módosításához válasszuk a *Bejelentkezés típusa* pontot, majd az *Automatikus* vagy a *Kézi* beállítást.
- Új szerver hozzáadásához válasszuk az **Opciók**→ *Új szerver* pontot. Írjuk be vagy válasszuk ki a következő beállításokat: *Szerver neve* és *Használt hozz. pont* (a szerverhez történő kapcsolódáshoz szükséges), *Webcím* (a csevegőszerver címe), *Felhaszn.azonosító* és bejelentkezési *Jelszó*. Lásd: Csatlakozási beállítások című rész (154. oldal).

Copyright © 2005 Nokia. All rights reserved.

A felhasználói azonosítót és a jelszót a szolgáltató adja, amikor feliratkozunk a szolgáltatásra. Ha elfelejtettük felhasználói azonosítónkat vagy jelszavunkat, lépjünk kapcsolatba a szolgáltatóval.

Copyright © 2005 Nokia. All rights reserved.

8. Eszközök

■ Alkalmazások

Válasszuk a **Menü**→ **Eszközök**→ **Kezelő** lehetőséget.

A készülékre új Symbian operációs rendszeren futó alkalmazásokat (SIS-fájlok) és Java™-alkalmazásokat (Java-MIDleteket és MIDlet-csomagokat) telepíthetünk. Frissíthetjük is az alkalmazásokat, eltávolíthatjuk azokat a telefonról, és megfigyelhetjük a telepítési előzményeket.

A telefon a J2ME™ Java-alkalmazásokat támogatja. PersonalJava™-alkalmazásokat ne töltsünk le a telefonra, mivel azok nem telepíthetők.

Az Alkalmazáskezelő alapnézetében rendelkezésre álló lehetőségek: *Telepítés*, *Adatok megjelenít.*, *Tan. megjelenítése*, *Frissítés*, *Ugrás webcímre*, *Eltávolítás*, *Napló megtekintése*, *Napló küldése*, *Beállítások*, *Alkalmaz.letöltések*, *Súgó* és *Kilépés*.

Az Alkalmazáskezelő alkalmazásai osztott memóriát használnak. Lásd: Osztott memória című rész (17. oldal).

Az Alkalmazáskezelőt megnyitva az alábbi elemekből álló listát látjuk:

- az Alkalmazáskezelőbe mentett alkalmazások,
- részben telepített alkalmazások (ezeket a jelzi),
- teljesen telepített alkalmazások, amelyeket eltávolíthatunk (ezeket a jelzi).

Csak a Symbian operációs rendszeren futó alkalmazásokat láthatjuk; ezek kiterjesztése .SIS.

Copyright © 2005 Nokia. All rights reserved.

Alkalmazás letöltése

A készülék a J2ME™ Java-alkalmazásokat támogatja. Az alkalmazás letöltése előtt ellenőrizzük, hogy az kompatibilis-e a készülékkel. A Java-alkalmazások többféle módon letölthetők:

- Válasszuk a **Menü**→ **Eszközök**→ **Kezelő**→ **Alkalmaz.letöltések** menüpontot, ekkor a rendelkezésre álló könyvjelzők listája jelenik meg.

  A kívánt oldalhoz való csatlakozáshoz válasszuk a megfelelő könyvjelzőt. Ha a kapcsolat nem jön létre, akkor a jelenleg aktív kapcsolati beállításokkal rendelkező szolgáltatással nem érhető el az oldal. Ebben az esetben az *Internet* menün válasszunk másik szolgáltatási beállításkészletet. Lásd: Kapcsolat létrehozása című rész (185. oldal). Próbáljunk meg ismét csatlaozni az oldalhoz.

  Egyeztessük a hálózat üzemeltetőjével, illetve a szolgáltatóval a rendelkezésre álló szolgáltatásokat és azok tarifáit.

- Válasszuk a **Menü**→ **Internet**→ **Letöltés** menüpontot. Jelöljük ki letöltésre a kívánt alkalmazást vagy játékot.
- Az alkalmazások letöltéséhez használjuk a PC Suite alkalmazástelepítőjét.

Fontos: Csak olyan forrásból származó szoftvereket telepítsünk és használjunk, amelyek megfelelő védelmet biztosítanak vírusok és egyéb káros szoftverek ellen.

Alkalmazás letöltésénél az az *Internet* menü helyett a *Játékok* menübe is menthető.

Copyright © 2005 Nokia. All rights reserved.

Alkalmazás telepítése

Azokat az alkalmazásokat telepíthetjük, amelyeket kifejezetten ehhez a készülékhez terveztek, vagy a Symbian operációs rendszerrel használhatók.

Ha olyan alkalmazást telepítünk, amelyet nem kifejezetten ehhez a telefonhoz terveztek, akkor a működése és a kinézete a szerzője szándékaitól eltérő lehet.

- A telepítés elindításához nyissuk meg az Alkalmazáskezelőt, lapozzunk az alkalmazáshoz, és válasszuk az **Opciók**→ *Telepítés* menüpontot.
- Másik megoldásként a telefon memóriájában vagy a memóriakártyán keressük meg és jelöljük ki az alkalmazást, és a telepítés elindításához nyomjuk meg a joystickot.

Az alkalmazásokat böngészés közben tölthetjük le, megkaphatjuk azokat multimédia vagy e-mail üzenetek mellékleteként, illetve infravörös vagy Bluetooth-kapcsolaton keresztül például telefonról vagy kompatibilis számítógépről.

Fontos: Csak olyan szolgáltatásokat használjunk, amelyekben megbízunk, és amelyek megfelelő védelmet biztosítanak a káros szoftverek ellen.

A védelem növelése érdekében az alkalmazástelepítő rendszer digitális aláírásokat és bizonyítványokat használ. Ne telepítsük azokat az alkalmazásokat, amelyeknél az Alkalmazáskezelő biztonsági figyelmeztetést ad.

Ha olyan alkalmazást telepítünk, amely egy meglévő alkalmazás frissítésére vagy javítására szolgál, csak akkor tudjuk az eredetit visszaállítani, ha megvan az eredeti vagy az eltávolított alkalmazás biztonsági másolata. Az eredeti alkalmazás visszaállításához először el kell távolítanunk a frissített vagy javított alkalmazást,

Copyright © 2005 Nokia. All rights reserved.

majd újra kell telepítenünk azt az eredeti alkalmazás vagy a biztonsági mentés használatával.

Telepítés közben a telefon ellenőrzi a telepítendő alkalmazás teljességét. A kijelzőn megjelennek az ellenőrzés során kapott eredmények, és eldönthetjük, hogy folytatjuk-e a telepítést, vagy megszakítjuk azt. Miután a telefon befejezte az alkalmazás teljességének ellenőrzését, telepíti azt a telefonra.

Java™-alkalmazás telepítése

A .JAR-fájl szükséges a telepítéshez. Ha nem áll rendelkezésre, akkor a telefon kérheti, hogy töltsük le. Ha az Alkalmazáskezelő számára nem adtunk meg hozzáférési pontot, akkor a telefon kéri, hogy adjunk meg egyet. JAR-fájl letöltésekor lehet, hogy a szerver eléréséhez meg kell adnunk a felhasználói nevet és a jelszót. Ezeket az alkalmazás forgalmazójától vagy gyártójától kapjuk.

- Adatkapcsolat elindításához és az alkalmazásról további adatok megtekintéséhez lapozzunk az alkalmazáshoz, és válasszuk az **Opciók**→ *Ugrás webcímre* menüpontot.
- Adatkapcsolat elindításához és az alkalmazás frissítésének ellenőrzéséhez lapozzunk az alkalmazáshoz, és válasszuk az **Opciók**→ *Frissítés*. menüpontot.

Java-beállítások

- A Java-alkalmazások által a kiegészítő adatok letöltésére használt alapértelmezett hozzáférési pont módosításához válasszuk az **Opciók**→ *Beállítások*→ *Hozzáférési pont* menüpontot. Lásd: Hozzáférési pontok című rész (154. oldal).

Copyright © 2005 Nokia. All rights reserved.

- A Java-alkalmazások számára engedélyezett műveleteket meghatározó biztonsági beállítások módosításához válasszuk az **Opciók**→ *Beállítások* menüpontot.

A biztonsági beállítások módosítását nem minden Java-alkalmazás engedélyezi.

Alkalmazás elindítása

1. Válasszuk a **Menü**→ **Internet**→ **Programok**→ **Válasszon alkalm.-t:** menüpontot.
2. Lapozzunk egy alkalmazáshoz vagy alkalmazáscsoporthoz (a név az alkalmazástól függően változik).
3. Válasszuk az **Opciók**→ *Megnyitás* lehetőséget, vagy nyomjuk meg a **hívásgombot**. Ha egyedi alkalmazás volt kijelölve, az alkalmazás elindul.

   Alkalmazáscsoportnál az alkalmazások listája jelenik meg. A kívánt alkalmazás elindításához lapozzunk az alkalmazáshoz, nyomjuk meg az **Opciók**→ *Megnyitás* menüpontot, vagy nyomjuk meg a **hívásgombot**.

Ügyeljünk arra, hogy egyes alkalmazások jobban igénybe veszik az akkumulátort (ekkor a töltő csatlakoztatására lehet szükség).

Alkalmazáson vagy alkalmazáscsoporton végrehajtható egyéb műveletek

- *Törlés* - Törli az alkalmazást vagy az alkalmazáscsoportot a készülékről.
- *Alkalm.-hozzáférés* - A hálózat elérési lehetőségének beállítása az alkalmazásnál. A *Megerősítés* választásakor a készülék rákérdez a hálózati elérésre, a *Mindig engedély.* engedélyezi a hálózat elérését, míg a *Nem engedélyez.* tiltja a hálózat elérését.

Copyright © 2005 Nokia. All rights reserved.

- *Frissítés* - Az alkalmazás új verziójának letöltése (hálózati szolgáltatás).
- *Ugrás webcímre* - További információk vagy kiegészítő adatok az alkalmazásról egy internetes oldalról. Ehhez a szolgáltatáshoz hálózati támogatás szükséges. Csak akkor jelenik meg, ha az alkalmazás internetcímet szolgáltat.
- *Adatok* - További tudnivalók az alkalmazásról.

Alkalmazások memóriafoglalása

Válasszuk a **Menü**→ **Extrák**→ **Memória** menüpontot.

A játékok vagy alkalmazások telepítéséhez rendelkezésre álló memória méretét jeleníti meg.

Az alkalmazások az osztott memóriát használják. Lásd: Osztott memória című rész (17. oldal).

Alkalmazás eltávolítása

1. Alkalmazás eltávolításához lapozzunk az alkalmazásra, és válasszuk az **Opciók**→ *Eltávolítás* menüpontot.
2. Az eltávolítás megerősítéséhez nyomjuk meg az **Igen** gombot.

Ha eltávolítunk egy alkalmazást, azt csak akkor tudjuk újratelepíteni, ha megvan az eredeti vagy az eltávolított alkalmazás biztonsági mentése. Ha eltávolítunk egy alkalmazást, az azzal létrehozott dokumentumokat nem tudjuk többet megnyitni. Ha egy másik alkalmazás az eltávolított alkalmazástól függ, akkor lehetséges, hogy nem fog többé működni. Részletekért olvassuk el a telepített alkalmazás dokumentációját.

Copyright © 2005 Nokia. All rights reserved.

■ Fájlkezelő

Válasszuk a **Menü**→ **Eszközök**→ **Fájlkezelő** lehetőséget.

A Fájlkezelővel a telefon memóriájában vagy a memóriakártyán lévő fájlokban és mappákban böngészhetünk, megnyithatjuk és kezelhetjük azokat.

A Fájlkezelő alapnézetében rendelkezésre álló lehetőségek: *Megnyitás*, *Küldés*, *Törlés*, *Áthely. mappába*, *Másolás mappába*, *Új mappa*, *Kijelölés/elvetés*, *Átnevezés*, *Keresés*, *Fogadás infrán*, *Adatok megtekint.*, *Memória adatai*, *Súgó* és *Kilépés*.

A készülék memóriájában lévő mappák megtekintéséhez nyissuk meg a Fájlkezelőt. Ha memóriakártyát használunk, az azon lévő mappák megtekintéséhez nyomjuk meg a joystickot.

Mappákban böngészhetünk, megnyithatjuk és létrehozhatjuk azokat, a mappák elemeit pedig kijelölhetjük, másolhatjuk és áthelyezhetjük. Lásd: Minden alkalmazásban érvényes műveletek című rész (33. oldal).

A szerzői jogi védelem miatt egyes képeket, csengőhangokat és más tartalmakat esetleg nem másolhatunk, módosíthatunk, tölthetünk le vagy küldhetünk tovább.

Fájlok fogadása infrán

Válasszuk az **Opciók**→ *Fogadás infrán* lehetőséget.

A fájlok automatikusan a mappaszerkezet legfelső szintjére érkeznek, ahonnan egyéb mappákba helyezhetők át vagy másolhatók. Lásd: Infravörös kapcsolat című rész (200. oldal).

Copyright © 2005 Nokia. All rights reserved.

A memóriafelhasználás megtekintése

Válasszuk az **Opciók**→ *Memória adatai* lehetőséget.

Ha van memóriakártya a készülékben, két memórianézet közül választhatunk: az egyik a telefonmemória, a másik a memóriakártya.

Egyik memóriaablakból a másikba a joystickot jobbra vagy balra tolva léphetünk át.

Az aktuális memória kihasználtságának ellenőrzéséhez válasszuk az **Opciók**→ *Memória adatai* menüpontot.

A telefon kiszámítja az adattárolásra és új alkalmazások telepítésére használható szabad memória méretét.

A memórianézetekben megnézhetjük az egyes adatcsoportok memóriafelhasználását: *Naptár*, *Névjegyzék*, *Dokumentum*, *Képek*, *Hangfájlok*, *Videofájlok*, *Üzenetek*, *Programok*, *Foglalt mem.* és *Szabad mem.*.

Ha a telefonmemória kevés, töröljünk fájlokat, vagy helyezzük át azokat a memóriakártyára. Lásd: Hibakeresés című rész (208. oldal).

■ Hangutasítások

Válasszuk a **Menü**→ **Eszközök**→ **Hangutas.** menüpontot.

A Hangutasításokat használhatjuk alkalmazások és üzemmódok indítására, a Névjegyzékből számok tárcsázására anélkül, hogy a telefon kijelzőjét megnéznénk. Ez úgy történik, hogy rögzítünk egy szót vagy szavakat (ezek a hangutasítások), majd ezt a hangutasítást kimondva megnyithatunk egy alkalmazást, aktiválhatunk egy üzemmódot, vagy tárcsázhatunk egy számot.

Copyright © 2005 Nokia. All rights reserved.

Egy tételhez csak egy hangutasítást rendelhetünk hozzá.

Lehetőségek a Hangutasítások főnézetében: *Hangut. hozzáadása*, *Megnyitás*, *Új alkalmazás*, *Visszajátszás*, *Módosítás*, *Törlés*, *Összes törlése*, *Súgó* és *Kilépés*.

Hangutasítás bármilyen szó lehet.

- A felvétel alatt a telefont ne tartsuk túl közel a szánkhoz. A hangjelzés után tisztán mondjuk ki a hangutasításként rögzítendő szavakat.

A hangminták használata előtt vegyük figyelembe a következőket:

- A hangminták nem függnek a kiválasztott nyelvtől. A hangminták a beszélő hangjától függnek.
- A nevet ugyanúgy kell kimondanunk, mint ahogyan azt a rögzítéskor tettük.
- A hangminták érzékenyek a háttérzajra. A hangmintákat csendes környezetben rögzítsük és használjuk.
- A nagyon rövid neveket a készülék nem tudja elfogadni. Használjunk hosszú neveket, és a különböző telefonszámokhoz ne használjunk hasonló hangzásúakat.

Megjegyzés: A hangminták használata nehézségekbe ütközhet, például akkor, ha zajos környezetben vagyunk, vagy vészhelyzet esetén, ezért ne számítsunk minden körülmények között a hanghívásra.

Hangutasítás hozzárendelése alkalmazáshoz

1. A Hangutasítások alapnézetében lapozzunk ahhoz az alkalmazáshoz, amelyhez a hangutasítást hozzá szeretnénk rendelni, és válasszuk az **Opciók**→ *Új hangminta* menüpontot.

Copyright © 2005 Nokia. All rights reserved.

Mielőtt hangutasítást rendelnénk hozzá egy üzemmódhoz, meg kell nyitni az Üzemmódok mappát, és ki kell választani az üzemmódot.

Ha egy alkalmazást fel szeretnénk venni a Hangutasítások alapnézeti listájára, válasszuk az **Opciók**→ *Új alkalmazás* menüpontot, lapozzunk a kívánt alkalmazásra, és nyomjuk meg a **Kiválaszt** gombot.

2. A *Nyomja meg az 'Indít' gombot, és a hangjelzés után beszéljen* szöveg jelenik meg.
   - A hangutasítás rögzítéséhez nyomjuk meg az **Indít** gombot. A telefon egy sípszóval jelzi a felvétel kezdetét, és a *Most beszéljen* szöveg jelenik meg.
3. Mondjuk ki a hangutasítást. Körülbelül 5 másodperc múlva a rögzítés befejeződik.
4. A felvétel után a telefon visszajátssza a rögzített utasítást, és a *Hangutasítás lejátszása* szöveg jelenik meg. Ha nem akarjuk menteni a felvételt, nyomjuk meg a **Kilép** gombot.
5. Miután a hangutasítást a telefon sikeresen mentette, a *Hangutasítás mentve* szöveg jelenik meg, és egy síphang hallható. Az alkalmazás mellett a ikon látható.

Alkalmazás indítása hangutasítás használatával

1. Készenléti állapotban nyomjuk meg és tartsuk lenyomva a **jobb oldali választógombot**. Egy rövid hangjelzés hallható, és a *Most beszéljen* szöveg jelenik meg.

Copyright © 2005 Nokia. All rights reserved.

2. Amikor hangutasítás kimondásával indítunk alkalmazást, ne tartsuk a telefont túl közel a szánkhoz, és tisztán, érthetően mondjuk ki a hangutasítást.
3. A telefon lejátssza az eredeti hangutasítást, és indítja az alkalmazást. Ha a telefon nem a megfelelő hangutasítást játssza le, nyomjuk meg az **Újra** gombot.

Hangutasítás lejátszása, törlése vagy megváltoztatása

Hangutasítás lejátszásához, törléséhez, illetve megváltoztatásához lapozzunk a hangutasítást tartalmazó tételhez (ezt a jelzi), válasszuk az **Opciók** menüpontot, majd az alábbiak egyikét:

- *Visszajátszás* - a hangutasítás újbóli meghallgatása
- *Törlés* - a hangutasítás törlése
- *Módosítás* - új hangutasítás rögzítése. A felvétel elindításához nyomjuk meg az **Indít** gombot.

■ Eszközkezelő

Válasszuk a **Menü**→ **Eszközök**→ **Eszközkez.** lehetőséget.

Az Eszközkezelő lehetővé teszi, hogy egy harmadik személy, például a szolgáltató, közvetlen segítséget nyújtson a készülék beállításában. Az eszközkezelés engedélyezéséhez a készüléknek létre kell hoznia egy kapcsolatot a harmadik fél szerverével, és szinkronizálnia kell az adatokat. A szinkronizálási folyamatot elindíthatjuk a telefonról, és elfogadhatunk olyan szinkronizálási kezdeményezést, amelyet a szerver indít.

Copyright © 2005 Nokia. All rights reserved.

Az Eszközkezelő alapnézetében rendelkezésre álló lehetőségek: *Konfig. indítása*, *Új szerverprofil*, *Profil szerkesztése*, *Törlés*, *Konfig. engedélyez.* / *Konfig. letiltása*, *Napló megtekintése*, *Súgó* és *Kilépés*.

Ez a funkció szolgáltatófüggő, és nem biztos, hogy mindegyik készülék esetében elérhető. Az elérhetőséggel kapcsolatos kérdésekkel forduljunk a szolgáltatóhoz.

Egy szerverhez való csatlakozás előtt meg kell adnunk egy eszközkezelő-profilt. A beállításban segédkező harmadik fél segítségünkre lehet a profilbeállítások megadásában is:

- *Szerver neve* - A szerver kijelzőn megjelenő neve.
- *Szerver azonosítója* - A távoli eszközkezelő-szerver azonosítója.
- *Szerver jelszava* - A szerverriasztásokhoz használt jelszó. Adjuk meg azt a jelszót, amelyet az eszközkezelő-szervernek meg kell adnia a telefonnal való szinkronizálás során.
- *Elérési pont* - Az az internet-hozzáférési pont, amelyet a készülék a szervercsatlakozás létrehozásához használ. Válasszunk a készülékben megadott hozzáférési pontok listájából.
- *Gazda címe* - Az eszközkezelő-szerver URL-je.
- *Port* - Az eszközkezelő-szerver portja.
- *Felhasználónév* - A profilhoz tartozó saját felhasználónevünk.
- *Jelszó* - A profilhoz tartozó saját jelszavunk.
- *Konfigurálás enged.* - Az eszközkezelés engedélyezése az adott szerveren. Válasszuk az *Igen* vagy a *Nem* lehetőséget.

Copyright © 2005 Nokia. All rights reserved.

- *Kér. auto. elfogadása* - Beállíthatjuk, hogy az eszközkezelés automatikusan vagy jóváhagyás után menjen végbe az adott szerveren. A szinkronizálás ellenőrzés nélküli engedélyezéséhez válasszuk az *Igen* lehetőséget, míg az egyes szinkronizálások jóváhagyásához válasszuk a *Nem* pontot.

Copyright © 2005 Nokia. All rights reserved.

9. A telefon testreszabása

■ Üzemmódok

Válasszuk a **Menü**→ **Üzemmód** lehetőséget.

Lehetőségek az Üzemmódok alapnézetében: *Aktiválás*, *Testreszabás*, *Új létrehozása*, *Üzemmód törlése*, *Súgó* és *Kilépés*.

Az Üzemmódban beállíthatjuk és testreszabhatjuk a telefon csengőhangjait különböző eseményeknek, környezeteknek és hívócsoportoknak megfelelően. Az aktuálisan kiválasztott üzemmódot készenléti állapotban a kijelző tetején láthatjuk. Ha az Általános üzemmódot használjuk, csak az aktuális dátum látható.

Az üzemmód megváltoztatásához lapozzunk egy üzemmódhoz, és válasszuk az **Opciók**→ *Aktiválás* menüpontot.

Egy üzemmód módosításához az Üzemmódlistában lapozzunk az adott üzemmódhoz, és válasszuk az **Opciók**→ *Testreszabás* menüpontot. Új profil létrehozásához válasszuk az **Opciók**→ *Új létrehozása* menüpontot. Az üzemmód beállításainak listája jelenik meg. Lapozzunk a módosítani kívánt beállításhoz, és a joystick megnyomása után a következő lehetőségek közül választhatunk:

- *Csengőhang* - A bejövő hívások csengőhangját választhatjuk ki a listából. A lejátszás leállításához nyomjuk meg bármelyik gombot. Ha memóriakártyát használunk, az abban tárolt hangok neve mellett a ikon jelenik meg. A csengőhangok az osztott memóriát használják. Lásd: Osztott memória című rész (17. oldal). A csengőhangokat a Névjegyzékben is módosíthatjuk. Lásd: Csengőhangok hozzárendelése című rész (60. oldal).

Copyright © 2005 Nokia. All rights reserved.

- *Csengés típusa* - Ha a *Növekvő* lehetőséget választjuk, akkor a csengetés hangereje az első szintről indul, és fokozatosan a beállított legmagasabb hangerőig erősödik.
- *Csengetés hangereje* - A csengetés és az üzenetjelző hang hangerejének beállítása
- *Üzenetjelző hang* - Az üzenetek érkezését jelző hang típusának beállítása
- *Csev. figyelm.hangja* - A csevegőüzenetek érkezését jelző hang típusának beállítása
- *Rezgő hívásjelzés* - Annak beállítása, hogy a telefon a bejövő hanghívásokat és üzeneteket rezgéssel jelezze.
- *Billentyűhangok* - A billentyűk lenyomásakor hallható hang hangerejének beállítása
- *Figyelmezt. hangok* - Annak beállítása, hogy a telefon milyen figyelmeztető hangokat adjon, például amikor az akkumulátor kezd lemerülni.
- *Figyelmeztetés* - Annak beállítása, hogy a telefon csak akkor csengessen, ha a bejövő hívás egy kiválasztott hívócsoportból érkezik. Ha nem a kiválasztott hívócsoportból érkezik hívásunk, a telefon nem csenget. A lehetőségek: *Minden hívás* / (hívócsoportok listája, ha létrehoztunk ilyeneket).

■ Témák

Válasszuk a **Menü**→ **Témák** pontot.

Lehetőségek a Témák alapnézetében: *Megtekintés*, *Bekapcsolás*, *Szerkesztés*, *Súgó* és *Kilépés*.

Copyright © 2005 Nokia. All rights reserved.

A témák aktiválásával módosíthatjuk a telefon kijelzőjének kinézetét. A téma a háttérképet, a színpalettát, a kijelzővédőt és a 'Kedvencek' háttérképét tartalmazhatja. A témákat minden részletre kiterjedően testreszabhatjuk.

A **Témák** alkalmazást megnyitva megtekinthetjük a rendelkezésre álló témákat. Az éppen aktív témát egy pipa jelzi. Ha memóriakártyát használunk, az azon lévő témák megtekintéséhez nyomjuk meg a joystickot.

Téma előnézetének megtekintéséhez lapozzunk a témára, és válasszuk az **Opciók**→ *Megtekintés* menüpontot. A *Bekapcsolás* gombbal aktiválhatjuk a témát. A témát annak előnézetének megtekintése nélkül is aktiválhatjuk; ehhez válasszuk az **Opciók**→ *Bekapcsolás* menüpontot az alapnézetben.

A témák további testreszabásához más témákból is választhatunk, vagy felhasználhatjuk a Galéria képeit.

Téma szerkesztése:

1. Lapozzunk egy témához, válasszuk az **Opciók**→ *Szerkesztés* menüpontot, majd ezután:
   - *Háttérkép* - A készenléti állapotban megjelenő háttérképet választhatjuk ki a rendelkezésre álló témák vagy a Galéria képeiből.
   - *Színpaletta* - A kijelzőn használt színpalettát módosíthatjuk.
   - *Kijelzővédő* - Válasszuk ki, hogy mi jelenjen meg a kijelzővédő-sávon: idő és dátum, vagy egy saját magunk által megadott szöveg. A kijelzővédő-sáv helye és a háttér színe egy perces időközönként változik. Ezzel együtt maga a kijelzővédő is változik. A változás jelzi az új üzenetek vagy a nem fogadott

Copyright © 2005 Nokia. All rights reserved.

hívások számát. Beállíthatjuk, hogy mennyi idő után jelenjen meg a kijelzővédő. Lásd: A telefon beállításai című rész (150. oldal).

- *Kép a Kedvencekben* - A Kedvencekben megjelenő háttérképet választhatjuk ki a rendelkezésre álló témák vagy a Galéria képeiből.

2. Lapozzunk a szerkesztendő tételhez, és válasszuk az **Opciók**→ *Módosítás* menüpontot.
3. Az aktuális beállításhoz válasszuk az **Opciók**→ *Beállítás* menüpontot. A kijelölt elem előnézetéhez válasszuk az **Opciók**→ *Megtekintés* menüpontot. Megjegyzés: nem minden tételnek lehet megtekinteni az előnézetét.

Az éppen kijelölt téma eredeti beállításainak visszaállításához válasszuk szerkesztési üzemmódban az **Opciók**→ *Ered. téma vissza.* menüpontot.

■ Beállítások

Az általános beállítások módosítása

Válasszuk a **Menü**→ **Beállítások** lehetőséget.

1. Lapozzunk egy beállításcsoporthoz, és a megnyitásához nyomjuk meg a joystickot.
2. Lapozzunk a módosítani kívánt beállításhoz, és a joystick megnyomásával az alábbiakat tehetjük:
   - ha csak két lehetőség van, válthatunk a kettő között (**Be**/**Ki**);
   - megnyithatunk egy opciólistát vagy egy szerkesztőt;

Copyright © 2005 Nokia. All rights reserved.

- csúszkát jeleníthetünk meg, és a joystick jobbra vagy balra tolásával növelhetjük vagy csökkenthetjük az értéket.

A szolgáltatótól SMS-ben kaphatunk bizonyos beállításokat. Lásd: Intelligens üzenetek fogadása című rész (106. oldal).

A telefon beállításai

Válasszuk a **Telefon** lehetőséget.

Általános

- *A telefon nyelve* - A telefon kijelzőjén megjelenő szöveg nyelvének megváltoztatása. Ez a módosítás érintheti a dátum- és az időformátumot, valamint az elválasztójeleket, amelyeket például számítások során használunk. Ha az *Automatikus* lehetőséget választjuk, akkor a telefon a SIM-kártyán lévő információnak megfelelően választja ki a nyelvet. Miután megváltoztattuk a kijelzőn megjelenő szövegek nyelvét, a telefont újra kell indítani.

  Ha megváltoztatjuk *A telefon nyelve* vagy a *Bevitel nyelve* beállítást, ez hatással lesz az összes alkalmazásra, és mindaddig érvényben marad, míg újra nem módosítjuk ezeket.

- *Bevitel nyelve* - Megváltoztathatjuk a szöveg beírásakor használt nyelvet. A nyelv módosítása az alábbiakat érinti:
  - az **1** - **9** gombok megnyomásakor rendelkezésre álló karakterek,
  - a prediktív szövegbevitelkor használt szótár,
  - a **.** gomb és az **1**-es gomb megnyomásakor rendelkezésre álló speciális karakterek.

Copyright © 2005 Nokia. All rights reserved.

- *Szótár* - Ezzel kapcsolhatjuk *Be* vagy *Ki* a telefon összes szerkesztőjében használt prediktív szövegbevitelt. A rendelkezésre álló listából válasszuk ki a prediktív szövegbevitelhez használt nyelvet. Ezt a beállítást akkor is módosíthatjuk, amikor egy szerkesztőben vagyunk. Nyomjuk meg a **#** gombot, és válasszuk a → *Szótár*→ *Szótár be* vagy *Ki* lehetőéget.
- *Üdvözlősz. vagy logó* - Minden alkalommal, amikor bekapcsoljuk a telefont, a kijelzőn rövid időre egy üdvözlőszöveg vagy logó jelenik meg. Ha az alapértelmezett ábrát vagy animációt akarjuk használni, válasszuk az *Alapértelmezés* lehetőséget. Ha üdvözlőszöveget akarunk írni (maximum 50 karakter), válasszuk a *Szöveg* lehetőséget. Ha Galéria mappából egy fényképet vagy képet akarunk használni, válasszuk a *Kép* lehetőséget.
- *Eredeti beállítások* - Egyes beállítások visszaállítása eredeti értékére. Ehhez a művelethez meg kell adnunk a biztonsági kódot. Lásd: Biztonság című rész (160. oldal). Miután a beállításokat visszaállítottuk eredeti értékeikre, a telefonnak hosszabb időre van szüksége a bekapcsoláshoz. Minden dokumentum és fájl érintetlenül, mentett állapotának megfelelően megmarad.

Készenléti állapot

- *Bal választógomb* és *Jobb választógomb* - megváltoztathatjuk a készenléti állapotban a bal ▪— és a jobb —▪ választógomb fölött megjelenő lehetőséget. Az alkalmazások mellett az egyes funkciókhoz is beállíthatunk hivatkozást, például a következőhöz:
  Új üzenet.

Csak az előre telepített alkalmazásokra és funkciókra mutató hivatkozásokat lehet létrehozni.

Copyright © 2005 Nokia. All rights reserved.

Kijelző

- *Fényerő* - Beállíthatjuk a kijelző fényerejét.
- *Kijelzővédő ideje* - A kijelzővédő akkor kapcsol be, amikor az ahhoz rendelt időtartam eltelik. Ha a kijelzővédő aktív, akkor a kijelző üres, és a kijelzővédő-sáv látható.
  - A kijelzővédő kikapcsolásához nyomjuk meg bármelyik gombot.

Hívásbeállítások

Válasszuk a **Hívás** lehetőséget.

Saját szám küldése (hálózati szolgáltatás)

- Annak beállítását teszi lehetővé, hogy telefonszámunk a hívott fél telefonján megjelenjen-e (*Igen*) vagy sem (*Nem*). A hálózat üzemeltetője vagy a szolgáltató beállíthatja ezt az értéket, ha előfizetünk erre a szolgáltatásra.

Hívásvárakoztatás (hálózati szolgáltatás)

- Ha hívásunk van folyamatban, a hálózat értesítést küld az új bejövő hívásról. Válasszuk az *Aktiválás* menüpontot, ha azt akarjuk, hogy a hálózat aktiválja a hívásvárakoztatást, a *Mégse* menüpontot, ha azt akarjuk, hogy a hálózat törölje a hívásvárakoztatást, vagy az *Állapot* menüpontot, amellyel ellenőrizzük, hogy a funkció aktív-e vagy sem.

Autom. újratárcsázás

- Ha ez a funkció be van kapcsolva, a telefon a sikertelen hívás után még legfeljebb tízszer megpróbálja hívni az adott számot. Az automatikus újratárcsázás megszakításához nyomjuk meg a **befejezés** gombot.

Copyright © 2005 Nokia. All rights reserved.

Hívás utáni jelentés

- Ha azt akarjuk, hogy a telefon az utolsó hívás után rövid időre megjelenítse a hívás hozzávetőleges időtartamát, kapcsoljuk be ezt a funkciót.

Gyorshívás

- Válasszuk a *Be* lehetőséget, így a gyorshívó gombokhoz (**2** - **9**) hozzárendelt telefonszámok a gomb megnyomásával és lenyomva tartásával hívhatók. Lásd: Gyorshívó gombok kijelölése című rész (63. oldal).

Bármely gomb fogad

- Válasszuk a *Be* lehetőséget. Ilyenkor a bejövő hívásokat – a **jobb oldali választógomb** —▪, a bekapcsológomb és a **befejezésgomb** kivételével – bármely gombot lenyomva fogadhatjuk.

Használt vonal (hálózati szolgáltatás)

- Ez a beállítás csak akkor jelenik meg, ha a SIM-kártya támogatja a két előfizetői számot, azaz a két telefonvonalat. Válasszuk ki, hogy melyik telefonvonalat (*1. vonal* vagy *2. vonal*) akarjuk használni a telefonhívások kezdeményezéséhez és az SMS-ek küldéséhez. A kiválasztott vonaltól függetlenül mindkét vonalon fogadhatjuk a hívásokat.

Megjegyzés: Ha a *2. vonal* lehetőséget választottuk, de nem fizettünk elő erre a hálózati szolgáltatásra, akkor nem tudunk hívásokat kezdeményezni.

Ha meg akarjuk akadályozni a vonalválasztást, és ezt a SIM-kártyánk támogatja, válasszuk a *Vonalváltás*→ *Letiltás* lehetőséget. Ennek a beállításnak a módosításához meg kell adnunk a PIN2-kódot.

Copyright © 2005 Nokia. All rights reserved.

Csatlakozási beállítások

Válasszuk a **Csatlakozási beállítások** menüpontot.

Hozzáférési pontok

Itt rövid magyarázatokat találunk minden olyan beállításra vonatkozóan, amelyekre a különböző adatcsatlakozásokhoz és hozzáférési pontokhoz van szükségünk. Ha a telefont még nem használtuk WAP-kapcsolat létesítéséhez, az első kapcsolat létrehozásához szükség lehet a szolgáltató segítségére.

Számos szolgáltató megköveteli, hogy internetes hozzáférési pontot (IAP) használjunk alapértelmezett hozzáférési pontként. Más szolgáltatók WAP-hozzáférési pont használatát is engedélyezik. További tájékoztatásért forduljunk a szolgáltatóhoz.

A beállítások megadását felülről kezdjük, mert az adatkapcsolat kiválasztott típusától függően (*Adatátvitel módja*) csak bizonyos beállítási mezők állnak rendelkezésre.

- *Kapcsolat neve* - Adjunk a csatlakozásnak egy leíró nevet.
- *Adatátvitel módja* - A *GPRS* vagy az *Adathívás* beállítási lehetőségek közül választhatunk. Attól függően, hogy milyen adatcsatlakozást választottunk, csak bizonyos beállítási mezők állnak rendelkezésre. Töltsünk ki minden olyan mezőt, amely mellett a **Meg kell adni** felirat vagy egy csillag szerepel. A többi mezőt üresen hagyhatjuk, hacsak a szolgáltató másképpen nem kéri.

Annak érdekében, hogy használni tudjuk az adatcsatlakozást, a hálózat üzemeltetőjének vagy a szolgáltatónak támogatnia kell ezt a funkciót, és ha szükséges, aktiválnia kell azt a SIM-kártyánk számára.

Copyright © 2005 Nokia. All rights reserved.

- *Hozzáférési p. neve* (csak csomagkapcsolt adatátvitelnél) - Annak érdekében, hogy csatlakozást hozhassunk létre a GPRS-hálózattal, meg kell adni a hozzáférési pont nevét. A hozzáférési pont nevét a hálózat üzemeltetőjétől vagy a szolgáltatótól kapjuk.
- *Tárcsázandó szám* (csak adathívás esetén) - A hozzáférési pont modemének telefonszáma.
- *Felhasználónév* - Ha a szolgáltató kéri, írjuk be a felhasználói nevet. Felhasználónév szükséges lehet adatcsatlakozás létrehozásához, és azt általában a szolgáltatótól kapjuk. A felhasználónévnél ügyeljünk a kis- és nagybetűkre.
- *Jelszókérés* - Ha minden alkalommal, amikor bejelentkezünk a szerverre, meg kell adnunk a jelszavunkat, vagy ha a jelszót nem akarjuk menteni a telefonon, akkor válasszuk az *Igen* lehetőséget.
- *Jelszó* - Adatcsatlakozás létrehozásához szükség lehet egy jelszóra, amelyet általában a szolgáltatótól kapunk. A jelszónál ügyeljünk a kis- és nagybetűkre. Amikor beírjuk a jelszót, a karakterek csak rövid időre jelennek meg, majd csillagokká (**•**) változnak. A számok beírásának legkönnyebb módja, ha nyomva tartjuk a beírandó számhoz tartozó billentyűt, és folytatjuk a betűk írását.
- *Azonosítás* - *Normál* | *Biztonságos*.
- *Kezdőlap* - Attól függően, hogy mit állítunk be, az alábbiakat adhatjuk meg:
  - a szolgáltatás címét, vagy
  - a multimédia üzenetközpont címét.

Copyright © 2005 Nokia. All rights reserved.

- *Adathívás típusa* (csak adatáthívás esetén) - *Analóg*, *ISDN v.110* vagy *ISDN v.120* - ezek határozzák meg, hogy a telefon analóg vagy digitális csatlakozást használ. Ezek a beállítások függenek a GSM-hálózat üzemeltetőjétől és az internetszolgáltatótól (ISP), egyes GSM-hálózatok ugyanis nem támogatnak bizonyos típusú ISDN-csatlakozást. Részletekért forduljunk az internetszolgáltatóhoz. Ha rendelkezésre áll ISDN-csatlakozás, akkor azzal gyorsabban hozható létre a kapcsolat, mint az analóg módszerrel.
- *Max. adatátviteli seb.* (csak adathívás esetén) - A lehetőségek: *Automatikus*, 9600, 14400, 19200, 28800, 38400 vagy 43200, attól függően, hogy mit választunk az *Adathívás típusa* beállításnál. Ez a beállítás lehetővé teszi, hogy GSM-adatátvitel esetén korlátozzuk az adatátvitel maximális sebességét. A nagyobb adatátviteli sebesség költségesebb lehet, hálózati szolgáltatótól függően.

A fent ismertetett adatátviteli sebességek a kapcsolat maximális sebességét jelentik. A csatlakozás alatt, a hálózati körülményektől függően, a működési sebesség kisebb is lehet.

Opciók→ Bővített beállítások

- *Hálózattípus* – A hálózat internet protokoll (IP) verziója.
- *Telefon IP-címe* - A telefon IP-címe.
- *Névszerverek* - Az elsődleges és másodlagos DNS-szerver IP-címe.
- *Proxy-szerver címe* - A proxyszerver IP-címe.
- *Proxy-port száma* - A proxyszerver portjának száma.

Copyright © 2005 Nokia. All rights reserved.

Ha ezeket az értékeket meg kell adni, lépjünk kapcsolatba az internetszolgáltatóval.

Ha a csatlakozás típusaként adathívást választottunk, akkor az alábbi beállítások jelennek meg:

- *Visszahívás* - Ennél a beállításnál a szerver visszahív bennünket, miután a kezdeti kapcsolatot létrehoztuk. Ha elő akarunk fizetni erre a szolgáltatásra, forduljunk a szolgáltatóhoz.

  A telefon elvárja, hogy visszahíváskor ugyanazok az adathívási beállítások legyenek érvényben, mint amelyeket a visszahívást kérő híváskor használt. A hálózatnak mindkét irányban - a telefon felé és vissza - támogatnia kell a hívástípust.
- *Visszahívás típusa* - A lehetőségek: *Szerverszám*/ *Másik szám*. A megfelelő beállítást kérdezzük meg a szolgáltatótól.
- *Visszahívó-szám* - Írjuk be a telefon adathíváshoz használt telefonszámát, amelyet a visszahívó szerver használhat. Ez a szám általában a telefon adathívásra használt telefonszáma.
- *PPP-tömörítés* - Ha az *Igen* beállítást választjuk, felgyorsítjuk az adatátvitelt, amennyiben ezt a távoli PPP-szerver támogatja. Ha problémák merülnek fel a csatlakozással, próbáljuk meg a *Nem* lehetőséget. Útmutatásért forduljunk a szolgáltatóhoz.
- *Bejel. par.fájl haszn.* - A lehetőségek: *Igen* / *Nem*.
- *Bejel. parancsfájl* - Adjuk meg a bejelentkező parancsfájlt.

Copyright © 2005 Nokia. All rights reserved.

- *Modem inicializálása* (Modem inicializáló parancssor) – A telefon vezérlése modemes AT-parancsok használatával. Ha szükséges, írjuk be a szolgáltató vagy az internetszolgáltató által megadott karaktereket.

GPRS

Válasszuk a **GPRS** lehetőséget.

A GPRS-beállítások érintenek minden olyan hozzáférési pontot, amely csomagkapcsolt adatátviteli csatlakozást használ.

GPRS-kapcsolat - Ha a *Ha rend. áll* beállítást választottuk, és olyan hálózaton vagyunk, amely támogatja a csomagkapcsolt adatátvitelt, a telefon bejelentkezik a GPRS-hálózatra, és az SMS-eket GPRS-en keresztül küldi. A csomagkapcsolt adatátviteli csatlakozás használata gyorsabb, például az e-mail üzenetek küldésekor és fogadásakor. A *Ha szükséges* beállítás választásakor a telefon a csomagkapcsolt adatátviteli csatlakozást csak akkor használja, amikor egy alkalmazás, vagy egy művelet igényli. Ha már nem használja egyik alkalmazás sem, a GPRS-kapcsolatot be lehet zárni.

Ha a GPRS szolgáltatás nem érhető el, és a *Ha rend. áll* beállítást választottuk, akkor a telefon időről-időre megpróbálja létrehozni a csomagkapcsolt adatátviteli csatlakozást.

Hozzáférési pont - A hozzáférési pont nevét akkor kell megadni, ha a telefont a számítógép csomagkapcsolt adatátvitelt alkalmazó modemjeként akarjuk használni.

Copyright © 2005 Nokia. All rights reserved.

Adathívás

Válasszuk az **Adathívás** lehetőséget.

Az *Adathívás* beállítása hatással van a GSM-adathívást használó összes hozzáférési pontra.

Online idő - Ha a telefonnal nem végzünk semmilyen műveletet, az adathívás automatikusan megszakad egy bizonyos idő elteltével. Ha időt szeretnénk megadni, a *Módosítás* beállításnál válasszuk a *Meghatározott* lehetőséget, ellenkező esetben pedig a *Korlátlan* menüpontot.

Dátum és idő

Válasszuk a **Dátum és idő** lehetőséget.

A *Dátum és idő* beállításai lehetővé teszik, hogy megadjuk a telefonon használt dátumot és időt, valamint módosítsuk a dátum- és időformátumot, valamint az elválasztójeleket.

- *Idő* és *Dátum*- segítségükkel az idő és a dátum állítható be.
- *Dátumformátum* - az európai, az amerikai és a japán formátum közül választhatunk.
- *Dátumelválasztó* - ennek segítségével a különböző elválasztó karakterek közül választhatnunk.
- *Időformátum* - választhatunk a *24 órás* és a *12 órás* időformátum közül.
- *Időelválasztó* - ennek segítségével a különböző elválasztó karakterek közül választhatnunk.

Copyright © 2005 Nokia. All rights reserved.

- *Óratípus*→ *Analóg* vagy *Digitális* - segítségével a készenléti állapotban megjelenő óra módosítható. Lásd: Óra című rész (172. oldal).
- *Ébresztőóra hangja* - Az ébresztőóra hangjelzésének módosítása
- *Idő autom. frissítése* - Annak engedélyezése, hogy a hálózat frissítse az időt, a dátumot és az időzónát a telefonon (hálózati szolgáltatás). Az *Idő autom. frissítése* beállítás életbe léptetéséhez újra kell indítani a telefont. Ellenőrizzük az ébresztőórát és egyéb időre beállított figyelmeztetéseket, mert ezeket befolyásolhatja az *Idő autom. frissítése* beállítás.
- *Eltérés a GMT-től* - Az időzóna beállítása
- *Nyári időszámítás* - A nyári időszámítás be- és kikapcsolása

Biztonság

Válasszuk a **Biztonság** menüpontot.

Telefon és SIM

Az alábbi kódokat megváltoztathatjuk: biztonsági kód, PIN-kód és PIN2-kód. Ezek a kódok csak **0**-tól **9**-ig terjedő számokat tartalmazhatnak.

Kerüljük az olyan elérési kódok használatát, melyek a segélykérő számokra hasonlítanak, mint például a 112, így elkerülhetjük a segélykérő számok véletlen tárcsázását.

PIN-kód kérése - Ha a PIN-kód kérése aktív, akkor bekapcsoláskor a telefon kéri a PIN-kódot. A PIN-kód kérésének kikapcsolását nem engedélyezi minden SIM-kártya.

Copyright © 2005 Nokia. All rights reserved.

PIN-kód / *PIN2-kód* / *Biztonsági kód* - Ezekben a beállításokban módosíthatjuk a kódokat.

Automata zár ideje - Beállíthatunk egy automatikus lezárási időt, azaz megadhatunk egy olyan időtartamot, amely után a telefon automatikusan lezár, és csak akkor használható, ha megadjuk a helyes kódot. Percben megadva írjuk be az időtartamot, vagy ha ki akarjuk kapcsolni az automatikus lezárási időt, válasszuk a *Nincs* lehetőséget.

- A telefonzár feloldásához írjuk be a kódot.

SIM-cserénél lezárás - Ha azt akarjuk, hogy a telefon kérje a biztonsági kódot, amikor egy új, ismeretlen SIM-kártya kerül a telefonba, válasszuk az *Igen* lehetőséget. A telefon egy listában feljegyzi azokat a SIM-kártyákat, amelyeket a tulajdonos saját kártyáiként azonosított.

A Rögzített tárcsázás nézet lehetőségei: *Megnyitás*, *Hívás*, *Rögzített tárcs. be*, *Rögzített tárcs. ki*, *Új névjegy*, *Szerkesztés*, *Törlés*, *Hozzáad. Névj.-hez*, *Új a Névjegyzékből*, *Keresés*, *Kijelölés/elvetés*, *Súgó* és *Kilépés*.

Rögzített tárcsázás - Korlátozhatjuk a kimenő hívásokat előre kiválasztott telefonszámokra, ha ezt a SIM-kártya támogatja. E funkció használatához meg kell adnunk a PIN2-kódot. Ha ez a funkció be van kapcsolva, csak azokat a telefonszámokat hívhatjuk, amelyek a számkorlátozási listában szerepelnek, vagy ugyanazzal a számjegyekkel kezdődnek, mint a listában szereplő telefonszámok.

- A joystick megnyomásával kapcsolhatjuk be a *Rögzített tárcsázás* lehetőséget.
- Ha a rögzített tárcsázás listájához új számot akarunk hozzáadni, válasszuk az **Opciók**→ *Új névjegy* vagy az *Új a Névjegyzékből* lehetőséget.

Copyright © 2005 Nokia. All rights reserved.

Zárt hívócsoport (hálózati szolgáltatás) - Meghatározhatunk egy előfizetői csoportot, amelynek tagjait hívhatjuk, és akik minket hívhatnak. Bővebb információért forduljunk a hálózat üzemeltetőjéhez vagy a szolgáltatóhoz. Az alábbiak közül választhatunk: *Alapértelmezés* - annak az alapértelmezett hívócsoportnak az aktiválása, amelyben a szolgáltatóval megállapodtunk, *Be* - ha egy másik hívócsoportot akarunk használni (ismernünk kell a csoport indexszámát) vagy *Ki*.

A készülékbe előre beprogramozott segélykérő szám olyan biztonsági funkciók használata esetén is felhívható, amelyek korlátoznak bizonyos hívásokat (híváskorlátozás, zárt felhasználói csoport és számkorlátozás).

SIM-szolg. visszaig. (hálózati szolgáltatás) - A telefont beállíthatjuk úgy, hogy értesítéseket jelenítsen meg akkor, amikor a SIM-kártya szolgáltatásait használjuk.

Tanúsítványkezelés

A Tanúsítványkezelés főnézetének lehetőségei: *Tanúsítvány adatai*, *Törlés*, *Bizalmi beállítások*, *Kijelölés/elvetés*, *Súgó* és *Kilépés*.

A Tanúsítványkezelés főnézetében láthatunk egy listát azokról a jogosító tanúsítványokról, amelyeket a telefonra mentettünk. A személyes tanúsítványok megtekintéséhez – már amennyiben vannak ilyenek – toljuk a joystickot jobbra.

Jogosító tanúsítványokat egyes böngészőszolgáltatások, például a banki szolgáltatások használnak, aláírások, szervertanúsítványok vagy egyéb jogosító tanúsítványok ellenőrzésére.

Copyright © 2005 Nokia. All rights reserved.

A szervertanúsítványok segítségével a telefon és az átjáró közti kapcsolat biztonsága növelhető. A telefon a szervertanúsítványt a kapcsolat létrejötte előtt a szolgáltatótól kapja meg. A szervertanúsítvány ellenőrzése a telefonba mentett jogosító tanúsítvány alapján történik. A szervertanúsítványokat a készülék nem menti.

A szervertanúsítványokra például az alábbi esetekben lehet szükség:

- ha egy online bankra vagy egyéb weboldalra, illetve szerverre akarunk csatlakozni olyan műveletek elvégzése érdekében, amelyek bizalmas információ továbbítását igénylik, vagy
- bizonyosak akarunk lenni a szoftver eredetiségében, amikor azt letöltjük és telepítjük.

Fontos: Ne feledjük, hogy bár a tanúsítványok használatával jelentősen csökken a távoli kapcsolatok és a szoftvertelepítések kockázata, ezeket a helyes módon kell használni ahhoz, hogy valóban élvezhessük is a nagyobb biztonságot. Egy tanúsítvány léte önmagában még nem nyújt védelmet; a tanúsítványkezelőnek pontos, hiteles és megbízható tanúsítványt kell tartalmaznia ahhoz, hogy ez nagyobb biztonságot nyújthasson. A tanúsítványok ideje korlátozott. Ha a Lejárt tanúsítvány vagy a Tanúsítvány még nem érvényes üzenet jelenik meg és a tanúsítvány elvileg érvényes, akkor ellenőrizzük a készülékben az aktuális dátum és idő helyességét.

A tanúsítványok beállításainak módosítása előtt győződjünk meg arról, hogy a tanúsítvány tulajdonosa valóban megbízható-e, és hogy valóban a felsorolt tulajdonosé-e a tanúsítvány.

Copyright © 2005 Nokia. All rights reserved.

Jogosító tanúsítványok bizalmi beállításainak módosítása

- Lapozzunk egy jogosító tanúsítványhoz, és válasszuk az **Opciók**→ *Bizalmi beállítások* menüpontot. A tanúsítványtól függően egy lista jelenik meg azokról az alkalmazásokról, amelyek a kiválasztott tanúsítványt használják. Például:

  Alkalmazáskezelő / *Igen* - olyan tanúsítvány, amely az új szoftverek eredetét igazolja.

  Internet / *Igen* - olyan tanúsítvány, amely e-mail és képkezelő-szervereket igazol.

Híváskorlátozás

Válasszuk a **Híváskorlátoz.** lehetőséget.

A híváskorlátozás (hálózati szolgáltatás) lehetővé teszi, hogy korlátozzuk a telefonról történő híváskezdeményezéseket vagy a hívások fogadását. A funkció használatához szükség van a korlátozó jelszóra, amelyet a szolgáltatótól kapunk.

1. Lapozzunk az egyik korlátozó lehetőséghez.
2. Ha a hálózatot a híváskorlátozás bekapcsolására akarjuk kérni, válasszuk az **Opciók**→ *Aktiválás* lehetőséget, a korlátozások kikapcsolásához válasszuk a *Törlés* lehetőséget, vagy ha meg akarjuk nézni, hogy aktiváltunk-e híváskorlátozást vagy sem, válasszuk az *Állapot* lehetőséget.

- A korlátozó jelszó megváltoztatásához válasszuk az **Opciók**→ *Korl. jelszó mód.* menüpontot.

Copyright © 2005 Nokia. All rights reserved.

- Ha minden korlátozást törölni akarunk, válasszuk az **Opciók**→ *Minden korl. törlése* lehetőséget.

A híváskorlátozás és a hívásátirányítás egyszerre nem lehet aktív.

A készülékbe előre beprogramozott segélykérő számok némelyike híváskorlátozás alatt is felhívható.

Hálózat

Válasszuk a **Hálózat** lehetőséget.

Operátorválasztás

- *Automatikus* - Ekkor a telefon automatikusan megkeresi az adott területen rendelkezésre álló mobilhálózatot.
- *Kézi* - A kívánt hálózat választása a hálózatok listájáról. Ha a manuálisan kiválasztott hálózattal megszakad a kapcsolat, a telefon egy hibajelző hangot ad, majd a hálózat újbóli választását kéri. A kiválasztott hálózatnak roamingszerződéssel kell rendelkezni a saját hálózatunkkal, azaz a telefonunkban lévő SIM-kártya szolgáltatójával.

Adókörz.-információ

- Ha azt akarjuk, hogy a telefon jelezze, ha Mikrocellás hálózati (MCN) technológiával üzemeltetett hálózatban működik, és aktiválni akarjuk az adókörzet-információk fogadását, válasszuk a *Be* lehetőséget (hálózati szolgáltatás).

Copyright © 2005 Nokia. All rights reserved.

Tartozékok

Válasszuk a **Tartozékok** lehetőséget.

Lapozzunk az egyik tartozékmappához, és nézzük meg a beállításokat:

- *Alapüzemmód* - Azt az üzemmódot adja meg, amely automatikusan bekapcsol, ha egy adott tartozékot a telefonra csatlakoztatunk.
- *Automatikus fogadás* - Választásakor a készülék az adott tartozék csatlakoztatása után öt másodperc múlva automatikusan fogadja a bejövő hívásokat. Ha a *Csengés típusa* beállítása *Egy sípolás* vagy *Néma*, akkor nem használható az automatikus fogadás, hanem magunknak kell fogadni a hívásokat.

■ Kedvencek

Válasszuk a **Menü**→ **Kedvencek** lehetőséget, vagy készenléti állapotban nyomjuk meg a **Kedvencek** gombot.

Lehetőségek a Kedvencek alapnézetében: *Megnyitás*, *Hivatkozásnév mód.*, *Új hivatkozásikon*, *Hivatkozás törlése*, *Áthelyezés*, *Listanézet* / *Ikonnézet*, *Súgó* és *Kilépés*.

A Kedvenceket használhatjuk a hivatkozások, illetve a kedvenc fényképek, videoklipek, jegyzetek, hangfájlok és böngésző-könyvjelzők hivatkozásainak tárolására.

Az alapértelmezett hivatkozások: - a Jegyzetek szerkesztőjét nyitja meg, - a Naptár megnyitása meg az aktuális dátummal, - az Üzenetek Bejövő mappáját nyitja meg.

Copyright © 2005 Nokia. All rights reserved.

A hivatkozásokat csak bizonyos funkciókból hozhatjuk létre. Az alkalmazások nem rendelkeznek ilyen funkcióval.

Hivatkozások létrehozása és használata

1. Nyissunk meg egy alkalmazást, és lapozzunk ahhoz a tételhez, amelyhez hivatkozást akarunk létrehozni.
2. Válasszuk az **Opciók**→ *Kedvencekhez adás* lehetőséget, és nyomjuk meg az **OK** gombot.

- **Hivatkozás megnyitásához** lapozzunk az ikonhoz, és nyomjuk meg a joystickot. A fájl a megfelelő alkalmazásban nyílik meg.
- **Hivatkozás törléséhez** lapozzunk a hivatkozáshoz, és válasszuk az **Opciók**→ *Hivatkozás törlése* lehetőséget. A hivatkozás törlése nem érinti a forrásfájlt.
- **A hivatkozás nevének módosításához** válasszuk az **Opciók**→ *Hivatkozásnév mód.* menüpontot. Írjuk be az új nevet. Ez a módosítás csak a hivatkozást érinti, nem azt a fájlt vagy elemet, amelyikre utal.

Copyright © 2005 Nokia. All rights reserved.

10. Extrák

Jegyzetek

Válasszuk a **Menü**→ **Extrák**→ **Jegyzetek** menüpontot.

Jegyzeteket kapcsolhatunk a Kedvencekhez, és elküldhetjük azokat más készülékekre. A kapott szöveges fájlokat (TXT formátum) menthetjük a Jegyzetekbe.

- Az írás megkezdéséhez nyomjuk meg az **1** - **9** gombok valamelyikét. Betűk törléséhez nyomjuk meg a **törlésgombot**. A mentéshez nyomjuk meg a **Kész** gombot.

Számológép

Válasszuk a **Menü**→ **Extrák**→ **Számológ.** menüpontot.

1. Írjuk be a számítás első számjegyét. Ha hibás számot írunk be, a szám törléséhez nyomjuk meg a **törlésgombot**.
2. Lépjünk a kívánt aritmetikai művelethez, és válasszuk ki a joystickkal.
3. Írjuk be a második számot.
4. A számítás végrehajtásához lépjünk az = ikonra, és nyomjuk meg a joystickot.

Lehetőségek a Számológépben: *Utolsó eredmény*, *Memória*, *Kijelző törlése*, *Súgó* és *Kilépés*.

Copyright © 2005 Nokia. All rights reserved.

Megjegyzés: A számológép pontossága korlátozott, mivel egyszerű számítások elvégzésére tervezték.

- Tizedesjel beszúrásához nyomjuk meg a **#** gombot.
- Az előző számítás eredményének törléséhez tartsuk lenyomva a **törlésgombot**.
- A és a gomb használatával megtekinthetjük az előző számításokat, és mozoghatunk a kijelzőn.

Átváltó

Válasszuk a **Menü**→ **Extrák**→ **Átváltó** lehetőséget.

Az Átváltóban mértékegységeket válthatunk át, mint például *Hosszúság* átváltása az egyik mértékegységről (*Yard*) a másikra (*Méter*).

Az Átváltó pontossága korlátozott, és kerekítési hibákat eredményezhet.

Mértékegységek átváltása

Lehetőségek az Átváltóban: *Átváltás típusa*, *Árfolyamok* (más mértékegységre nem alkalmazható), *Súgó* és *Kilépés*.

A pénznem-átváltáshoz először be kell állítanunk az árfolyamot. Lásd: Az alappénznem és az árfolyamok beállítása című rész (170. oldal).

1. Lapozzunk a *Típus* mezőre, és a joystick megnyomásával nyissunk meg egy mértékegységlistát. Lapozzunk a használni kívánt mértékegységhez, és nyomjuk meg az **OK** gombot.

Copyright © 2005 Nokia. All rights reserved.

2. Lépjünk az *Egység* mezőre, és a joystick megnyomásával nyissuk meg a rendelkezésre álló mértékegységek listáját. Válasszuk ki az **átváltandó** egységet, és nyomjuk meg az **OK** gombot.
3. Lapozzunk a következő *Egység* mezőhöz, és válasszuk ki azt a mértékegységet, **amire** az előzőt át akarjuk váltani.
4. Lépjünk az első *Menny.* mezőre, és írjuk be az átváltandó mennyiséget. A másik *Menny.* mező automatikusan az átváltott értéket mutatja.

Tizedesjel beírásához nyomjuk meg a **#** gombot, a **+**, **–** (hőmérséklet esetén) és az **E** (kitevő) jel beírásához pedig nyomjuk meg a **.** gombot.

Az átváltás iránya megfordul, ha az értéket a második *Menny.* mezőbe írjuk be. Az eredmény az első *Menny.* mezőben jelenik meg.

Az alappénznem és az árfolyamok beállítása

Mielőtt elvégezhetnénk a pénznemek átváltását, be kell állítanunk egy alappénznemet (általában a hazai pénznemünket), és meg kell határoznunk az árfolyamokat.

Az alappénznem átváltási aránya mindig 1. Az alappénznem határozza meg a többi pénznem átváltási arányát.

1. A mértékegység típusának megadásához válasszuk a *Pénznem* lehetőséget, majd válasszuk az **Opciók**→ *Árfolyamok* lehetőséget. Egy pénznemlista jelenik meg, és az aktuális alappénznemet a lista tetején láthatjuk.

Copyright © 2005 Nokia. All rights reserved.

2. Ha módosítani szeretnénk az alappénznemet, lapozzunk a pénznemre (ez általában a hazai pénznem), és válasszuk az **Opciók**→ *Alappénznem* menüpontot.
3. Adjuk meg az árfolyamokat, lapozzunk a pénznemre, írjuk be az új árfolyamot, azaz, hogy az új pénznem hány egysége egyenlő a kiválasztott alappénznem egy egységével.
4. Miután megadtuk az összes szükséges árfolyamot, elvégezhetjük az átváltásokat. Lásd: Mértékegységek átváltása című rész (169. oldal).

■ Hangrögzítő

Válasszuk a **Menü**→ **Extrák**→ **Rögzítő** lehetőséget.

A hangrögzítő lehetővé teszi telefonbeszélgetések és hangos jegyzetek rögzítését. Ha telefonbeszélgetést rögzítünk, akkor a felvétel alatt mindkét fél öt másodpercenként egy hangjelzést hall.

A rögzített fájlok a Galériában találhatók. Lásd: Galéria című rész (76. oldal).

Lehetőségek a Hangrögzítőben: *Hangfájl rögzítése*, *Törlés*, *Hangfájl-átnevezés*, *Küldés*, *Galéria*, *Beállítások*, *Hozzáad. Kedv.-hez*, *Súgó* és *Kilépés*.

- Válasszuk az **Opciók**→ *Hangfájl rögzítése* menüpontot, lapozzunk a kívánt funkcióhoz, és kiválasztásához nyomjuk meg a joystickot. Használjuk a következő lehetőségeket: - felvétel, - szünet, - leállítás, - előrepörgetés, - visszapörgetés, - megnyitott hangfájl lejátszása.

A felvevő nem használható adathívás vagy aktív GPRS-kapcsolat közben.

Copyright © 2005 Nokia. All rights reserved.

■ Óra

Válasszuk a **Menü**→ **Extrák**→ **Óra** menüpontot.

Az óra beállításainak módosítása

Lehetőségek az Órában: *Ébr. beállítása*, *Ébr. módosítása*, *Ébresztés törlése*, *Beállítások*, *Súgó* és *Kilépés*.

- A dátum és az idő módosításához az Óra alkalmazásban válasszuk az **Opciók**→ *Beállítások* menüpontot.

Az ébresztés beállítása

1. Új ébresztés beállításához válasszuk az **Opciók**→ *Ébr. beállítása* menüpontot.
2. Írjuk be a hangjelzés időpontját, és nyomjuk meg az **OK** gombot. Ha a hangjelzés aktív, akkor a ikon látható.

- Ébresztés törléséhez nyissuk meg az Óra alkalmazást, és válasszuk az **Opciók**→ *Ébresztés törlése* menüpontot.

Ébresztés kikapcsolása

- A hangjelzés leállításához nyomjuk meg a **Leállít** gombot.
- Nyomjuk meg a **Szundi** gombot, ezzel az ébresztést öt percre leállítjuk. Az öt perc elteltével az ébresztés újraindul. Ezt legfeljebb ötször tehetjük meg.

Ha a beállított ébresztési időpontban a készülék ki van kapcsolva, akkor bekapcsol, és megszólaltatja az ébresztési hangot. Ha megnyomjuk a **Leállít** gombot, a készülék megkérdezi, hogy be akarjuk-e kapcsolni. A készülék kikapcsolásához nyomjuk meg a **Nem**

Copyright © 2005 Nokia. All rights reserved.

gombot vagy a bekapcsolásához az **Igen** gombot. Ne nyomjuk meg az **Igen** gombot olyan helyen, ahol a rádiótelefonok használata interferenciát vagy veszélyt okozhat.

A hangjelzés testreszabása

1. A hangjelzés testreszabásához válasszuk az **Opciók**→ *Beállítások* menüpontot.
2. Lapozzunk az *Ébresztőóra hangja* lehetőséghez, és nyomjuk meg a joystickot.
3. Miközben lapozunk a hangok listájában, megállhatunk egy csengőhangnál, és mielőtt kiválasztjuk, meghallgathatjuk azt. Az aktuális hang kiválasztásához nyomjuk meg a **Kiválaszt** gombot.

■ Memóriakártya

Válasszuk a **Menü**→ **Extrák**→ **Memóriakártya** lehetőséget.

A memóriakártya lehetőségei: *Mem.k. eltávolítása*, *Tel.mem. másolása*, *Visszaáll. kártyáról*, *Mem.kártya formáz.*, *A mem.kártya neve*, *Jelszó megadása*, *Jelszó módosítása*, *Jelszó eltávolítása*, *Mem.kártya felold.*, *Memória részletei*, *Súgó* és *Kilépés*.

A memóriakártya telefonba helyezéséről az Üzembe helyezési útmutatóban olvashatunk. A memóriakártyát a multimédia fájlok, például videoklipek és hangfájlok, fényképek, üzenetekkel kapcsolatos adatok tárolására, valamint a telefon memóriájában lévő adatok biztonsági mentésére használhatjuk.

A Nokia készülékhez Csökkentett méretű multimédia memóriakártyát (RS-MMC) is mellékelnek, amelyen különböző fejlesztőktől származó kiegészítő alkalmazásokat találhatunk. Ezek az alkalmazások kompatibilisek a telefonnal.

Copyright © 2005 Nokia. All rights reserved.

Kizárólag a készülékkel kompatibilis multimédia kártyát (MMC) használjunk. A készülékkel a Reduced Size Dual Voltage típusú (csökkentett méretű, dupla feszültségű) MMC-kártyák kompatibilisek. Más memóriakártyák, mint például a Secure Digital (SD) kártyák nem kompatibilisek a készülékkel, ráadásul bele sem férnek az MMC-kártya tartójába. Nem kompatibilis memóriakártya használata kárt okozhat a memóriakártyában és a készülékben egyaránt, valamint a nem kompatibilis kártyán tárolt adatok is megsérülhetnek.

A telefon egyéb szolgáltatásaiban és alkalmazásaiban a memóriakártya használatának részletes ismertetése az adott szolgáltatást és alkalmazást leíró részben olvasható.

A memóriakártyákat tartsuk kisgyermekek számára elérhetetlen helyen.

A memóriakártya formázása

A memóriakártya formázásakor annak tartalma végleg elvész.

Egyes memóriakártyák előre formázva kerülnek forgalomba, másokat használat előtt formázni kell. Azzal kapcsolatban, hogy az adott memóriakártyát formázni kell-e, forduljunk a kártya eladójához.

- Válasszuk az **Opciók**→ *Mem.kártya formáz.* menüpontot.

  A megerősítéshez nyomjuk meg az **Igen** gombot. A formázás befejezése után adjunk nevet a memóriakártyának. (A név legfeljebb 11 karakterből állhat.)

Copyright © 2005 Nokia. All rights reserved.

Adatok biztonsági mentése és visszaállítása

A telefon memóriájában tárolt adatokról biztonsági mentést készíthetünk a memóriakártyára; ehhez válasszuk az **Opciók**→ *Tel.mem. másolása* menüpontot.

A memóriakártyára készített biztonsági másolat visszaállításához válasszuk az **Opciók**→ *Visszaáll. kártyáról* menüpontot.

A telefonmemória biztonsági mentését és visszaállítását csak egyazon telefonon végezhetjük el.

A memóriakártya zárolása

A memóriakártya jogosulatlan használat elleni jelszavának beállításához válasszuk az **Opciók**→ *Jelszó megadása* menüpontot.

A készülék a jelszó megadására és jóváhagyására szólít fel. A jelszó legfeljebb nyolc karakterből állhat.

A jelszót a telefon tárolja, így azt nem kell ismételten beírni, ha a memóriakártyát ezen a telefonon használjuk. Ha a memóriakártyát másik telefonba helyezzük át, meg kell adni a jelszót.

Lezárt memóriakártya feloldása

Ha egy másik, jelszóval védett memóriakártyát helyezünk a telefonba, a készülék a kártyához tartozó jelszó megadását fogja kérni. A kártyazár feloldása:

- Válasszuk az **Opciók**→ *Mem.kártya felold.* menüpontot.

Megjegyzés: A jelszó eltávolítása után a memóriakártya nyitva lesz, és tetszőleges telefonon jelszó megadása nélkül használhatóvá válik.

Copyright © 2005 Nokia. All rights reserved.

A memóriafelhasználás ellenőrzése

A memóriakártyán ellenőrizhető az egyes adatcsoportok memóriafelhasználása, valamint az új alkalmazások telepítéséhez rendelkezésre álló memória.

- Válasszuk az **Opciók**→ *Memória részletei* pontot.

■ Mobiltárca

Válasszuk a **Menü**→ **Extrák**→ **Mobiltárca** lehetőséget.

Lehetőségek a mobiltárca alapnézetében: *Megnyitás*, *Beállítások*, *Súgó* és *Kilépés*.

A mobiltárcában tárolhatjuk egyes személyes adatainkat, például a bankkártya- vagy hitelkártyaszámainkat, címeket és egyéb hasznos információkat, úgymint a felhasználóneveket és a jelszavakat.

A mobiltárcában tárolt adatok segítségével automatikusan kitölthetjük a böngészőoldalakon lévő online űrlapokat, például amikor egy szolgáltatás a hitelkártya-adatainkat kéri. A mobiltárca adatai titkosítottak, és egy általunk meghatározott mobiltárcakóddal védettek.

Az adatok külön elérhető csoportokba rendezhetők, például az online vásárlás lebonyolításához.

A mobiltárca, működéséből adódóan, 5 perc után automatikusan bezáródik. A tartalmát csak a mobiltárcakód beírásával érhetjük el újra. Ezt az automatikus kikapcsolási időt szükség esetén módosíthatjuk. Lásd: A jelenlét-szolgáltatás beállításai című rész (70. oldal).

Copyright © 2005 Nokia. All rights reserved.

A mobiltárcakód beírása

A mobiltárca minden egyes megnyitásakor meg kell adnunk a mobiltárcakódot.

Az első megnyitáskor létre kell hoznunk a saját kódot:

1. Adjuk meg a kódot (4-10 betű vagy szám), és nyomjuk meg az **OK** gombot.
2. Ezt követően ellenőriznünk kell a kódot. Ehhez adjuk meg még egyszer ugyanazt a kódot, és nyomjuk meg az **OK** gombot. A mobiltárcakódot senki másnak ne adjuk oda.
3. Írjuk be a létrehozott kódot, és nyomjuk meg az **OK** gombot.

Ha háromszor egymás után hibásan adjuk meg a mobiltárcakódot, a telefon öt percre blokkolja a Mobiltárca alkalmazást. A blokkolási idő növekszik, ha újra hibásan adjuk meg a mobiltárcakódot.

Ha elfelejtjük a mobiltárcakódot, akkor az alkalmazást alaphelyzetbe kell állítani, de ekkor elvesznek a mobiltárcában tárolt adatok. Lásd: A mobiltárca és a mobiltárcakód alaphelyzetbe állítása című rész (182. oldal).

Személyes kártyainformációk tárolása

1. A mobiltárca főmenüjéből válasszuk a *Kártyák* kategóriát, és nyomjuk meg a joystickot.
2. Válasszuk ki a listából a kártya típusát, és nyomjuk meg a joystickot.
   - *Fizetési kártyák* - Hitelkártyák és bankkártyák
   - *Hűségkártyák* - Tagsági és bevásárlókártyák

Copyright © 2005 Nokia. All rights reserved.

- *Online hoz. kárty.* - Online szolgáltatásokhoz használt saját felhasználónevek és jelszavak
- *Címkártyák* - Otthoni és irodai címek és egyéb elérhetőségek
- *Felh.info. kárty.* - Testreszabott személyes beállítások online szolgáltatásokhoz

3. Válasszuk az **Opciók**→ *Új kártya*→ lehetőséget. Megnyílik egy üres űrlap.
4. Töltsük ki a mezőit, és nyomjuk meg a **Kész** gombot.

A kártyák adatait közvetlenül a telefonra is kaphatjuk a kártya kibocsátójától vagy a szolgáltatótól (ha felajánlják ezt a szolgáltatást). Értesítést kapunk, hogy a kártya melyik kategóriához tartozik. Mentsük vagy utasítsuk el a kártyát. A mentett kártyát megtekinthetjük, és át is nevezhetjük, de nem módosíthatjuk.

A kártya mezőit megnyithatjuk, szerkeszthetjük és törölhetjük. A módosításokat kilépéskor menti a telefon.

A névjegykártyák megtekintésekor és szerkesztésekor használható menüpontok: *Törlés*, *Súgó* és *Kilépés*.

Személyes jegyzetek létrehozása

A személyes jegyzetek a fontos adatok (pl. bankszámlaszám) tárolására szolgáló eszköz elnevezése. A személyes jegyzetben tárolt adathoz a böngészőből férhetünk hozzá. A jegyzetet üzenetként is elküldhetjük.

- A mobiltárca főmenüjéből válasszuk a *Személy. jegy.* kategóriát, és nyomjuk meg a joystickot.
- Válasszuk az **Opciók**→ *Új jegyzet*→ lehetőséget. Megnyílik egy üres jegyzet.

Copyright © 2005 Nokia. All rights reserved.

- Az írás megkezdéséhez nyomjuk meg az **1** - **9** gombok valamelyikét. Karakterek törléséhez nyomjuk meg a **törlésgombot**. A mentéshez nyomjuk meg a **Kész** gombot.

Mobiltárcaprofil létrehozása

A személyes adatok tárolása után mobiltárcaprofilba rendezhetjük azokat. A profil segítségével különböző kártyák és kategóriák adatait írhatjuk be a böngészőbe.

1. A mobiltárca főmenüjéből válasszuk a *Mobilt. profiljai* kategóriát, és nyomjuk meg a joystickot.
2. Válasszuk az **Opciók**→ *Új profil*→ lehetőséget. Egy új mobiltárcaprofil nyílik meg.
3. Töltsük ki az alább ismertetett mezőket, és nyomjuk meg a **Kész** gombot.

   Egyes mezőkbe a mobiltárcából kiválasztott adatokat kell bevinnünk. Mobiltárcaprofil létrehozása előtt mentsük az adatokat az adott kategórián belül, máskülönben a profilt nem lehet elkészíteni.

   - *Profil neve* - Válasszunk egy nevet a profilnak, és írjuk be ide.
   - *Fizetési kártya* - Válasszunk egy kártyát a Fizetési kártya kategóriából.
   - *Hűségkártya* - Válasszunk egy kártyát a Hűségkártya kategóriából.
   - *Online hozzáférési kártya* - Válasszunk egy kártyát az Online hozzáférési kártya kategóriából.
   - *Szállítási cím* - Válasszunk egy címet a Szállítási cím kategóriából.

Copyright © 2005 Nokia. All rights reserved.

- *Számlázási cím* - Alapértelmezés szerint ez a cím megegyezik a Szállítási címmel. Ha más címet szeretnénk megadni, válasszunk egyet a Címkártyák kategóriából.
- *Felhasználóinformációs kártya* - Válasszunk egy kártyát a Felhasználóinformációs kártya kategóriából.
- *E-bizonylat fogadása* - Válasszunk egy címet a Címkártyák kategóriából.
- *E-bizonylat küldése* - Válasszuk a *Telefonra*, *E-mailre* vagy a *Tel.-ra/e-mailre* menüpontot.
- *RFID-küldés* - Állítsuk *Be* vagy *Ki* állapotra. Megadja, hogy az egyedi telefonazonosító is elküldésre kerüljön-e a mobiltárcaprofillal együtt (ez a lehetőség fejlesztés alatt áll, az RFID alapú jegykezelési technikától függ a működése).

A mobiltárca adatainak átvitele a böngészőbe

Amikor mobiltárca-funkciót támogató online mobilszolgáltatást használunk, a mobiltárcában tárolt adatokat feltölthetjük a böngészőbe, adataink így automatikusan bekerülnek az online űrlap mezőibe. Ha például a fizetési kártyánk adatait feltöltjük, nem kell minden alkalommal beírnunk a kártya számát és lejárati dátumát. A hozzáférési kártyaként tárolt felhasználónevet és jelszót szintén áttölthetjük, amikor egy hitelesítést alkalmazó mobilszolgáltatáshoz csatlakozunk. Lásd: Elemek vásárlása című rész (190. oldal).

A cache olyan memóriaterület, amely ideiglenesen tárol adatokat. Ha olyan bizalmas információt próbáltunk meg elérni vagy értünk el, amelyhez jelszó szükséges, minden használat után ürítsük ki a telefon cache-memóriáját. Az elért információkat és

Copyright © 2005 Nokia. All rights reserved.

szolgáltatásokat a készülék az átmeneti tárolójába menti. A cache ürítéséhez válasszuk a **Menü**→ *Internet*→ **Opciók**→ *Navigációs beáll.-ok*→ *Cache ürítése* lehetőséget.

Jegyek részletes információinak megtekintése

Lehetőségek a Jegyek alapnézetében: *Megtekintés*, *Törlés*, *Átnevezés*, *Kijelölés/elvetés*, *Súgó* és *Kilépés*.

Értesítést kaphatunk a böngészőn keresztül online vásárolt jegyekről. A kapott értesítéseket a mobiltárca tárolja. Az értesítések megtekintéséhez:

1. A mobiltárca főmenüjéből válasszuk a *Jegyek* kategóriát, és nyomjuk meg a joystickot.
2. Válasszuk az **Opciók**→ *Megtekintés*→ lehetőséget.

A mobiltárca beállításai

A mobiltárca menüjéből válasszuk az **Opciók**→ *Beállítások*→ lehetőséget:

- *Mobiltárca kódja* - A mobiltárcakód módosítása. Meg kell adnunk a jelenlegi kódot, majd létre kell hozni és meg kell erősíteni az új kódot.
- *RFID* - A telefon azonosítókódjának, típusának és küldési lehetőségeinek megadása (ez a lehetőség fejlesztés alatt áll, az RFID alapú jegykezelési technikától függ a működése).
- *Automatikus bezárás* - Az automatikus kikapcsolási idő módosítása (1-60 perc). A kikapcsolási idő lejárta után a mobiltárca adatait csak a kód ismételt beírásával érhetjük el.

Copyright © 2005 Nokia. All rights reserved.

A mobiltárca és a mobiltárcakód alaphelyzetbe állítása

A mobiltárca tartalmának és kódjának alaphelyzetbe állításához:

1. Készenléti állapotban írjuk be a következő karaktersorozatot: ***#7370925538#**.
2. Adjuk meg a telefonzár kódját, és nyomjuk meg az **OK** gombot. Lásd: Biztonság című rész (160. oldal).
3. A telefon megkérdezi, hogy valóban törölni akarjuk-e az adatokat. Nyomjuk meg az **OK** gombot.

Ha ezután megnyitjuk a mobiltárcát, be kell írnunk hozzá egy új kódot. Lásd: A mobiltárcakód beírása című rész (177. oldal).

Copyright © 2005 Nokia. All rights reserved.

11. Böngésző és Alkalmazások

■ Mobilböngésző

Válasszuk a **Menü**→ **Internet** lehetőséget, vagy készenléti állapotban tartsuk lenyomva a **0** gombot.

Az interneten a különböző szolgáltatók olyan weboldalakat működtetnek, amelyeket kifejezetten mobiltelefonokhoz terveztek, és amelyek bankügyekkel, hírekkel, időjárás-jelentéssel, utazással, szórakozással és játékokkal kapcsolatos szolgáltatásokat nyújtanak. A mobilböngészővel ezek a szolgáltatások HTML és WML nyelven írt WAP-oldalként; XHTML nyelven írt XHTML-oldalként; vagy ezek kombinációjaként érhetők el. Ha a telefont még nem használtuk WAP-kapcsolat létesítéséhez, az első kapcsolat létrehozásához szükség lehet a szolgáltató segítségére.

Lépjünk kapcsolatba a hálózat üzemeltetőjével és/vagy a szolgáltatóval a rendelkezésre álló szolgáltatásokkal és azok díjszabásaival kapcsolatos információkért. A szolgáltatók a használattal kapcsolatos információkat is rendelkezésre bocsátják.

Alapvető lépések a szolgáltatások eléréséhez

- Mentsük azokat a beállításokat, amelyek az általunk használni kívánt szolgáltatások eléréséhez szükségesek. Lásd: A telefon beállítása a böngészőszolgáltatáshoz című rész (184. oldal).

Copyright © 2005 Nokia. All rights reserved.

- Hozzuk létre a kapcsolatot a szolgáltatással. Lásd: Kapcsolat létrehozása című rész (185. oldal).
- Indítsuk el a weboldalak böngészését. Lásd: Böngészés című rész (187. oldal).
- Bontsuk a kapcsolatot a szolgáltatással. Lásd: A kapcsolat bontása című rész (191. oldal).

A telefon beállítása a böngészőszolgáltatáshoz

Beállítások fogadása intelligens üzenetben

A hálózat üzemeltetőjétől vagy a szolgáltatást biztosító szolgáltatótól szolgáltatási beállításokat kaphatunk speciális szöveges üzenetekben, ún. intelligens üzenetekben. Lásd: Intelligens üzenetek fogadása című rész (106. oldal). Bővebb információért forduljunk a hálózat üzemeltetőjéhez vagy a szolgáltatóhoz.

A beállítások kézi megadása

Kövessük a szolgáltatótól kapott utasításokat.

1. Válasszuk a **Menü**→ **Beállítások**→ **Csatlakozás**→ **Hozzáférési pontok** lehetőséget, és adjuk meg a hozzáférési pont beállításait. Lásd: Csatlakozási beállítások című rész (154. oldal).
2. Válasszuk a **Menü**→ **Internet**→ **Opciók**→ *Könyvjelzőkezelő*→ *Új könyvjelző* lehetőséget. Adjunk nevet a könyvjelzőnek, és írjuk be az aktuális hozzáférési ponthoz tartozó böngészőoldal címét.

Copyright © 2005 Nokia. All rights reserved.

Kapcsolat létrehozása

Miután mentettünk minden szükséges kapcsolatbeállítást, elérhetjük a böngészőoldalakat.

A böngészőoldalak elérésének három különböző módja van:

- Válasszuk ki a szolgáltatónk kezdőoldalát ( ).
- A Könyvjelzők nézetben válasszunk ki egy könyvjelzőt.
- Böngészőszolgáltatás címének beírásához nyomjuk meg a **2** - **9** gombok valamelyikét. A kijelző alján lévő Megnyitás mező azonnal aktívvá válik, és a cím írását ott folytathatjuk.

Miután kiválasztottunk egy oldalt vagy beírtuk annak címét, a letöltéséhez nyomjuk meg a joystickot.

Könyvjelzők megtekintése

A készülék rendelkezhet olyan betöltött könyvjelzőkkel, amelyek a Nokiával semmilyen kapcsolatban nem álló honlapokra vezetnek. A Nokia ezekért az oldalakért nem vállal felelősséget. Felkeresésük esetén elővigyázatosan járjunk el, akárcsak bármely más internetes oldal esetében.

Lehetőségek a Könyvjelzők nézetben (ha a jelölés egy könyvjelzőn vagy egy mappán áll): *Megnyitás*, *Letöltés*, *Vissza az oldalra*, *Könyvjelzőkezelő*, *Kijelölés/elvetés*, *Navigációs beáll.-ok*, *Speciális beállítások*, *Küldés*, *Könyvjelzőkeresés*, *Adatok*, *Beállítások*, *Súgó* és *Kilépés*.

Copyright © 2005 Nokia. All rights reserved.

A Könyvjelzők nézetben láthatjuk a különböző típusú böngészőoldalakhoz tartozó könyvjelzőket. A könyvjelzőket az alábbi ikonok jelzik:

- A böngésző hozzáférési pontjához megadott kezdőoldal. Ha a böngészéshez másik böngésző-hozzáférési pontot választunk, a kezdőoldal annak megfelelően módosul.

- Az utoljára meglátogatott oldal. Ha a telefon bontotta a kapcsolatot a szolgáltatással, az utoljára meglátogatott oldal címét addig tárolja a memóriájában, amíg egy új oldalt meg nem látogatunk a következő kapcsolat során.

Amikor a könyvjelzők között lapozunk, a kijelölt könyvjelző címe megjelenik a kijelző alján lévő Megnyitás mezőben.

- A címet mutató könyvjelző

Új könyvjelzők létrehozása manuálisan

1. A Könyvjelzők nézetben válasszuk az **Opciók**→ *Könyvjelzőkezelő*→ *Új könyvjelző* menüpontot.
2. Töltsük ki a mezőket. Csak a címet kell megadni. Ha nem választottunk ki másikat, akkor a telefon az alapértelmezett hozzáférési pontot rendeli a könyvjelzőhöz. Speciális karakterek, például a **/**, **.**, **:** és @ jelek beírásához nyomjuk meg a **.** gombot. Karakterek törléséhez nyomjuk meg a **törlésgombot**.
3. A könyvjelző mentéséhez válasszuk az **Opciók**→ *Ment* menüpontot.

Copyright © 2005 Nokia. All rights reserved.

Böngészés

A böngészőoldalakon az új oldalak aláhúzva, kék színnel jelennek meg, a korábban látogatottak pedig lila színnel. A hivatkozásként működő képek körül kék színű szegély jelenik meg.

Lehetőségek böngészés közben: *Megnyitás*, *Szolgáltatási opciók*, *Könyvjelzők*, *Mentés Könyv.-ként*, *Kép megtekintése*, *Navigációs beáll.-ok*, *Speciális beállítások*, *Könyvjelző küldése*, *Keresés*, *Adatok*, *Beállítások*, *Súgó* és *Kilépés*.

Böngészés közben használható gombok és parancsok

- Hivatkozás megnyitásához nyomjuk meg a joystickot.
- A nézet lapozásához használjuk a joystickot.
- Betűk és számok beírásához használjuk a **0** - **9** gombokat. Speciális karakterek, például a **/**, **.**, **:** és @ jelek beírásához nyomjuk meg a * gombot. Karakterek törléséhez nyomjuk meg a **törlésgombot**.
- Ha böngészés közben az előző oldalra vissza akarunk lépni, nyomjuk meg a **Vissza** gombot. Ha a **Vissza** lehetőség nem áll rendelkezésre, és időrendi sorrendben látni akarjuk az aktuális kapcsolat alatt meglátogatott oldalak listáját, válasszuk az **Opciók**→ *Navigációs beáll.-ok*→ *Előzmények* menüpontot. Az előzménylista a kapcsolat bontásakor törlődik.
- Négyzetek bejelöléséhez és elemek kijelöléséhez nyomjuk meg a joystickot.
- A szerverről a legfrissebb tartalom letöltéséhez válasszuk az **Opciók**→ *Navigációs beáll.-ok*→ *Újratöltés* menüpontot.

Copyright © 2005 Nokia. All rights reserved.

- Az éppen megnyitott böngészőoldalhoz tartozó parancsok vagy műveletek alcsoportjának megnyitásához válasszuk az **Opciók**→ *Szolgáltatási opciók* menüpontot.
- Ha bontani akarjuk a kapcsolatot a böngészőszolgáltatással, és ki akarunk lépni a böngészőből, tartsuk lenyomva a **befejezésgombot**.

Könyvjelzők mentése

- Ha böngészés közben egy könyvjelzőt menteni akarunk, válasszuk az **Opciók**→ *Mentés Könyv.-ként* menüpontot.
- Ha intelligens üzenetben érkezett könyvjelzőt akarunk menteni, az üzenetet nyissuk meg az Üzenetek alkalmazás Bejövő mappájából, és válasszuk az **Opciók**→ *Mentés Könyvj.-be* menüpontot. Lásd: Intelligens üzenetek fogadása című rész (106. oldal).

Mentett oldalak megtekintése

Lehetőségek a Mentett oldalak nézetben: *Megnyitás*, *Vissza az oldalra*, *Újratöltés*, *Mentett oldalak*, *Kijelölés/elvetés*, *Navigációs beáll.-ok*, *Speciális beállítások*, *Adatok*, *Beállítások*, *Súgó* és *Kilépés*.

Ha gyakran felkeresünk olyan oldalakat, amelyek tartalma nem túl gyakran változik, akkor ezeket menthetjük, így kapcsolat nélküli üzemmódban böngészhetünk bennük.

- Böngészés közben egy oldal mentéséhez válasszuk az **Opciók**→ *Speciális beállítások*→ *Oldal mentése* menüpontot.

  A mentett oldalakat az alábbi ikon jelzi:

  - A mentett böngészőoldal.

Copyright © 2005 Nokia. All rights reserved.

A mentett oldalak nézetében mappákat is létrehozhatunk a mentett böngészőoldalak tárolásához.

A mappákat az alábbi ikon jelzi:

- Mentett böngészőoldalakat tartalmazó mappa.

- A mentett oldalak megnyitásához a Könyvjelzők nézetben toljuk a joystickot jobbra. A Mentett oldalak nézetben az oldalt a joystickot megnyomva jeleníthetjük meg.

A böngészőszolgáltatáshoz való csatlakozáshoz, és az oldal újbóli letöltéséhez válasszuk az **Opciók**→ *Navigációs beáll.-ok*→ *Újratöltés* menüpontot.

Az oldal újbóli letöltése után a készülék online üzemmódban marad.

A cache olyan memóriaterület, amely ideiglenesen tárol adatokat. Ha olyan bizalmas információt próbáltunk meg elérni vagy értünk el, amelyhez jelszó szükséges, minden használat után ürítsük ki a telefon cache-memóriáját. Az elért információkat és szolgáltatásokat a készülék az átmeneti tárolójába menti. A cache ürítéséhez válasszuk a **Menü**→ *Internet*→ **Opciók**→ *Navigációs beáll.-ok*→ *Cache ürítése* lehetőséget.

Letöltés

A böngésző segítségével például csengőhangokat, képeket, operátorlogókat, szoftvereket és videoklipeket tölthetünk le. A letöltött anyagok lehetnek ingyenesek vagy megvásárolhatóak.

A letöltött elemeket a telefon megfelelő alkalmazása kezeli, például egy letöltött fénykép a Galéria mappába kerül.

Copyright © 2005 Nokia. All rights reserved.

Fontos: Csak olyan forrásból származó szoftvereket telepítsünk és használjunk, amelyek megfelelő védelmet biztosítanak vírusok és egyéb káros szoftverek ellen.

Elemek vásárlása

Az elem letöltése:

1. Lapozzunk a hivatkozáshoz, és válasszuk az **Opciók**→ *Megnyitás* menüpontot.
2. Az elem megvásárlásához válasszuk ki a megfelelő lehetőséget, például a Vásárlás pontot.

Olvassuk el figyelmesen a megadott információkat.

A vásárláshoz használhatjuk a mobiltárcát is, ha az online tartalom kompatibilis vele.

1. Válasszuk a *Mobiltárca megnyit.* menüpontot. Adjuk meg a mobiltárca kódját. Lásd: A mobiltárcakód beírása című rész (177. oldal).
2. Válasszuk ki a megfelelő a kártyakategóriát a mobiltárcából.
3. Válasszuk a *Kitölt* menüpontot. Ekkor a telefon feltölti a kijelölt mobiltárca-adatokat.

Ha a mobiltárca nem tartalmazza a vásárláshoz szükséges összes adatot, a hiányzó részeket meg kell adnunk.

A szerzőjogi védelem miatt egyes képeket, csengőhangokat és más tartalmakat esetleg nem másolhatunk, módosíthatunk, tölthetünk le vagy küldhetünk tovább.

Elem adatainak ellenőrzése letöltés előtt

Letöltése előtt megtekinthetjük az elemek adatait. Ilyen adat például az ár, a rövid ismertetés és a méret.

Copyright © 2005 Nokia. All rights reserved.

- Lapozzunk a hivatkozáshoz, és válasszuk az **Opciók**→ *Megnyitás* menüpontot.

  Az elem adatai megjelennek a telefon kijelzőjén.
- Ha le szeretnénk tölteni az elemet, válasszuk az *Elfogadás* gombot, míg a letöltés elvetéséhez a *Mégse* gombot.

A kapcsolat bontása

- Válasszuk az **Opciók**→ *Speciális beállítások*→ *Kapcsolat bontása* menüpontot, vagy
- a böngészőből történő kilépéshez és a készenléti állapotba történő visszatéréshez tartsuk lenyomva a **befejezés** gombot.

A böngésző beállításai

Válasszuk az **Opciók**→ *Beállítások* menüpontot.

- *Alapért. hozzáf. pont* - Ha meg szeretnénk változtatni az alapértelmezett hozzáférési pontot, a rendelkezésre álló hozzáférési pontok listájának megnyitásához nyomjuk meg a joystickot. Az aktuálisan kiválasztott hozzáférési pont van kijelölve. Lásd: Csatlakozási beállítások című rész (154. oldal).
- *Képek megjelenítése* - Válasszuk ezt a lehetőséget, ha a böngészés közben látni akarjuk a képeket. Ha a *Nem* lehetőséget választjuk, később úgy tölthetünk le mégis képeket böngészés közben, ha az **Opciók**→ *Kép megjelenítése* menüpontot választjuk.

Copyright © 2005 Nokia. All rights reserved.

- *Szövegtördelés* - Válasszuk a *Ki* beállítást, ha nem szeretnénk a bekezdések szövegét automatikusan sorokra tördelni, míg ellenkező esetben válasszuk a *Be* beállítást. Ha a szöveg nincs sorokra tördelve, a sorok vége levágódhat.
- *Betűméret* - A böngészőben öt betűméret használható: *Legkisebb*, *Kicsi*, *Normál*, *Nagy* és *Legnagyobb*.
- *Alapértelm. kódolás* - Ahhoz, hogy a böngésző a szöveges oldalakon a betűket helyesen jelenítse meg, válasszuk ki a megfelelő nyelvtípust.
- *Autom. könyvjelzők* - Ha a *Be* lehetőséget választjuk, akkor egy oldal megtekintésekor a könyvjelzők automatikusan mentésre kerülnek az *Autom. k.jelzők* mappába. Ha a *Mappa elrejtése* lehetőséget választjuk, a könyvjelzők továbbra is automatikusan bekerülnek a mappába.
- *Kijelző mérete* - Megadhatjuk, hogy a kijelző mekkora részét akarjuk böngészésre használni.
- *Kép optimalizálása* - Kiválaszthatjuk az oldalakon található képek megjelenítésének minőségét. Jobb minőség mellett az oldal letöltése több időt vesz igénybe, és fordítva.
- *Cookie-k* - *Engedélyezve* / *Elutasítva* - A cookie-k küldését és fogadását engedélyezhetjük, illetve tilthatjuk. A cookie a tartalomszolgáltatók számára lehetővé teszi a felhasználók és személyes beállításaik azonosítását a gyakran használt oldalak esetén.
- *Biztonsági figyelm.* - Segítségével eltüntethetjük vagy megjeleníthetjük a biztonsági figyelmeztetéseket.

Copyright © 2005 Nokia. All rights reserved.

- *DTMF küldése* - *Mindig* / *Csak először*. Adjuk meg, hogy a telefon kérjen-e megerősítést, mielőtt hanghívás közben DTMF-jeleket küld el. Lásd: Opciók hívás közben című rész (40. oldal). Például kezdeményezhetünk telefonhívást, miközben egy böngészőoldalon vagyunk, hanghívás közben DTMF-jeleket küldhetünk el, és a Névjegyzékbe menthetjük a böngészőoldalon talált neveket és telefonszámokat.
- *Mobiltárca* - Válasszuk a *Be* lehetőséget, ha azt szeretnénk, hogy egy kompatibilis böngészőoldal megnyitásakor a tárca is automatikusan megnyíljon.

■ Játékok

Válasszuk a **Menü**→ **Játékok** lehetőséget.

Játék indításához lépjünk a játék ikonjára, és nyomjuk meg a joystickot. A játékról leírását az **Opciók**→ *Súgó* menüpont tartalmazza.

Copyright © 2005 Nokia. All rights reserved.

12. Kapcsolatok

■ PC Suite

A telefont számos alkalmazással használhatjuk, amelyekkel a telefon összeköthető számítógéppel, és adatkommunikáció végezhető. A PC Suite programcsomaggal szinkronizálhatjuk a névjegyeket, naptár- és teendőjegyzeteket, valamint a jegyzeteket a telefon és egy kompatibilis számítógép, illetve távoli internetes szerver között (hálózati szolgáltatás).

További információt a PC Suite programcsomagról és a letöltési hivatkozást a Nokia támogatási webhelyén, a <www.nokia.com/support> címen találhatunk.

Copyright © 2005 Nokia. All rights reserved.

■ Bluetooth-kapcsolat

Válasszuk a **Menü**→ **Csatlakozás**→ **Bluetooth** lehetőséget.

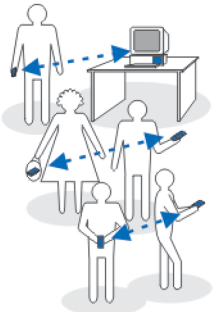

A készülék megfelel az 1.1-es Bluetooth specifikációnak, és a következő üzemmódokat támogatja: Hands-free (kihangosítóprofil), Object Push Profile (objektumküldési profil), File Transfer Profile (fájlátviteli profil), Dial Up Networking Profile (telefonoshálózati profil) és Fax Profile (faxprofil). A Bluetooth vezeték nélküli technológiát támogató egyéb eszközökkel való sikeres együttműködéshez használjunk a Nokia által ehhez a típushoz jóváhagyott tartozékokat. Az egyéb eszközök gyártóitól megtudhatjuk, hogy készülékük kompatibilis-e ezzel a készülékkel.

Egyes helyszíneken előfordulhat, hogy a Bluetooth technológia csak korlátozottan használható. A lehetőségekről a helyi hatóságoktól vagy a szolgáltatótól kaphatunk felvilágosítást.

A Bluetooth vezeték nélküli technológiát használó funkciók, illetve más funkciók használata esetén ezek háttérben történő futtatása jobban igénybe veszi az akkumulátort, és csökkenti annak élettartamát.

A Bluetooth technológia vezeték nélküli kapcsolatot biztosít két, egymástól 10 méteres távolságon belül elhelyezkedő készülék között. A Bluetooth-kapcsolat használható képek, videók, szövegek, névjegykártyák, naptári jegyzetek küldésére, továbbá csatlakozhatunk Bluetooth funkcióval rendelkező kompatibilis készülékekhez, például számítógépekhez. Ügyeljünk arra, hogy a Bluetooth technológiát használó számítógépek közül nem biztos, hogy mindegyik kompatibilis.

Copyright © 2005 Nokia. All rights reserved.

Mivel a Bluetooth technológiát használó készülékek rádióhullámok használatával kommunikálnak, a telefont és a többi készüléket nem kell egymás felé irányítani. A két készülék maximum 10 méterre helyezkedhet el egymástól, bár a kapcsolat érzékeny lehet akadályok - például falak vagy egyéb elektronikus készülékek - okozta interferenciára. A Bluetooth technológia használata fogyasztja az akkumulátort, és a telefon üzemideje csökken. Ezt vegyük figyelembe akkor is, amikor egyéb műveleteket hajtunk végre a telefonnal. Korlátozások lehetnek érvényben a Bluetooth technológiát használó készülékek használatára vonatkozóan. Ezt ellenőrizzük a helyi hatóságoknál.

Amikor a Bluetooth funkciót az első alkalommal aktiváljuk, a telefon kéri, hogy adjunk neki egy nevet.

A Bluetooth-kapcsolat beállításai

- *Bluetooth* - *Be*/ *Ki*.
- *A telefon láthatósága* - *Mindenki látja* - A telefont érzékelik a Bluetooth funkcióval felruházott eszközök. *Rejtett* - A telefont nem látja a többi készülék. Biztonsági okokból, amikor csak lehetséges, célszerű a rejtett üzemmódot használni.
- *Saját telefonnév* - A telefonnak adjunk egy Bluetooth-nevet.

Miután aktiváltuk a Bluetooth funkciót, és *A telefon láthatósága* beállításnál a *Mindenki látja* elemet választottuk, a telefon és a neve láthatóvá válik a többi Bluetooth funkcióval rendelkező készülék használója számára.

Copyright © 2005 Nokia. All rights reserved.

Adatok küldése Bluetooth-kapcsolaton

Egyszerre csak egy aktív Bluetooth-kapcsolatunk lehet.

1. Nyissuk meg az alkalmazást, amelyben az elküldendő tétel van. Ha például egy képet akarunk elküldeni egy másik készülékre, nyissuk meg a Galéria alkalmazást.
2. Lépjünk az elküldendő tételre, és válasszuk az **Opciók**→ *Küldés*→ *Bluetooth-on* menüpontot.
3. A telefon elkezdi keresni a hatósugarán belül lévő készülékeket. A hatósugáron belül lévő Bluetooth-készülékek egyenként megjelennek a kijelzőn. Láthatjuk a készülék ikonját, a nevét, a típusát és egy rövid nevet. A párosított készülékeket a ⁕ jelzi. Akkor párosított egy készülék, ha már fennáll közte és a telefonunk között Bluetooth-kapcsolat.
   - A keresés megállításához nyomjuk meg a **Leállít** gombot. A készüléklistába nem kerül több tétel, és azokkal a készülékekkel hozhatunk létre kapcsolatot, amelyeket már megtaláltunk.
4. Amikor készülékeket keresünk, egyes készülékek csak az egyéni készülékcímet jelenítik meg. Ha kíváncsiak vagyunk a saját telefonunk egyéni Bluetooth-címére, akkor aktív Bluetooth-kapcsolatnál készenléti állapotban írjuk be a ***#2820#** kódot.

   Ha már korábban kerestünk készülékeket, akkor először annak a keresésnek a listája jelenik meg. Új keresés elindításához válasszuk a *További készülék.* lehetőséget. Ha kikapcsoljuk a telefont, akkor a készüléklista törlődik, és az adatküldés előtt meg kell ismételnünk a készülékkeresést.

Copyright © 2005 Nokia. All rights reserved.

5. Lapozzunk a csatlakoztatandó készülékhez, és nyomjuk meg a **Kiválaszt** gombot. Az elküldendő tétel bekerül a Kimenő mappába, és a kijelzőn a *Csatlakozás* üzenet jelenik meg.
6. Párosítás (ha ezt a másik készülék nem kéri, lásd a 7. lépést).
   - Ha a másik készülék az adatátvitel előtt kéri a párosítást, akkor egy hangjelzést hallunk, és be kell írnunk a kódot.
   - Hozzuk létre a saját kódunkat (1-16 karakter, csak szám), és a másik készülék használójával állapodjunk meg abban, hogy ugyanezt a kódot használja. Ezt a kódot csak egyszer kell használnunk, és nem kell megjegyeznünk.
   - A párosítás után a készülék bekerül a Párosított készülékek nézetbe.
7. Amikor a kapcsolat sikeresen létrejött, a kijelzőn az *Adatok küldése* üzenet jelenik meg.

A Bluetooth-kapcsolaton keresztül fogadott adatok az Üzenetek alkalmazás Bejövő mappájába kerülnek. Lásd: „Bejövő – üzenetek fogadása".

A különböző készülékek ikonjai: - *Számítógép*, - *Telefon*, - *Audió/videó* és - *Bluetooth-eszköz*.

Ha a küldés nem sikerül, a telefon törli az üzenetet vagy az adatot. Az Üzenetek alkalmazás Piszkozatok mappája nem menti a Bluetooth-kapcsolaton keresztül elküldött üzeneteket.

A Bluetooth-kapcsolat állapotának ellenőrzése

- Ha készenléti állapotban a ikon látható, a Bluetooth-kapcsolat aktív.

Copyright © 2005 Nokia. All rights reserved.

- Ha a ikon villog, a telefon egy másik készülékkel megpróbál kapcsolatot létrehozni.
- Ha a ikon folyamatosan látható, a Bluetooth-kapcsolat aktív.

Párosított készülékek nézet

A párosított készülékek könnyebben felismerhetők, azokat a ikon jelzi a keresés eredménylistájában. A Bluetooth alapnézetében a párosított készülékek listájának () megjelenítéséhez toljuk a joystickot jobbra.

- **A készülékek párosításához tegyük a következőket:** Válasszuk az **Opciók**→ *Új párosít. eszköz* lehetőséget. A telefon keresni kezdi a környező eszközöket. Lapozzunk a párosítandó készülékhez, és nyomjuk meg a **Kiválaszt** gombot. Egyeztessük a kódokat. A készülék bekerül a Párosított készülékek listájába.
- **A párosítás visszavonásához tegyük a következőket:** Lapozzunk a készülékhez, amelynek a párosítását meg akarjuk szüntetni, és nyomjuk meg a **törlésgombot**, vagy válasszuk az **Opciók**→ *Törlés* lehetőséget. Ha az összes párosítást meg akarjuk szüntetni, válasszuk az **Opciók**→ *Mindegyik törlése* menüpontot.

  Ha olyan készülékkel fennálló párosítást szüntetünk meg, amelyhez csatlakozunk, a párosítást és a készülékkel meglévő kapcsolat megszűnik, de a Bluetooth-kapcsolat aktív marad.
- **Készülék jogosultságának vagy jogosulatlanságának beállításához tegyük a következőket:** Lépjünk a kívánt eszközre, majd válasszuk az **Opciók**→ *Jogosult* lehetőséget. Ilyenkor az adott eszköz és a mi készülékünk közötti kapcsolat tudtunk nélkül is létrejöhet. Nincsen szükség külön elfogadásra vagy

Copyright © 2005 Nokia. All rights reserved.

feljogosításra. Ezt az állapotot használjuk a saját készülékeinkhez, amelyekhez mások nem férhetnek hozzá, például a számítógépünkhöz, vagy olyan készülékekhez, amelyek tulajdonosában megbízunk. A Párosított készülékek nézetben a jogosult készülékeket a ikon jelzi. *Jogosulatlan* – Az erről a készülékről érkező csatlakozási kérést minden alkalommal külön el kell fogadni.

Adatok fogadása Bluetooth-kapcsolaton

Amikor Bluetooth-kapcsolaton keresztül fogadunk adatokat, egy hangjelzés hallható, és a telefon megkérdezi, hogy fogadjuk-e az üzenetet. Ha elfogadjuk, a tétel bekerül az Üzenetek alkalmazás Bejövő mappájába. A Bluetooth-kapcsolaton keresztül érkezett üzeneteket a ikon jelzi. Lásd: Bejövő – üzenetek fogadása című rész (105. oldal).

Bluetooth-kapcsolat bontása

A Bluetooth-kapcsolat automatikusan megszakad az adatok küldése vagy fogadása után.

■ Infravörös kapcsolat

Válasszuk a **Menü**→ **Csatlakozás**→ **Infra** lehetőséget.

Az infravörös kapcsolaton keresztül adatokat (például névjegykártyákat és naptári jegyzeteket) küldhetünk, egy másik, kompatibilis telefonra vagy készülékre, illetve azokról fogadhatunk adatokat.

Copyright © 2005 Nokia. All rights reserved.

Az infravörös fénysugarat ne irányítsuk mások szemébe. Ügyeljünk arra, hogy ne zavarjunk más infraeszközöket. A készülék Class 1 besorolású lézertermék.

Adatok küldése és fogadása infravörös kapcsolaton keresztül

1. Ellenőrizzük, hogy a küldő és fogadó készülékek infravörös portjai egymás felé mutatnak, és a két készülék között nincs akadály. A két készülék közötti távolság ne legyen nagyobb egy méternél. Lásd: A billentyűk és a telefon részei című rész (26. oldal).
2. A fogadó készülék használója aktiválja az infravörös portját.

   Ha a saját telefonunk infravörös portját akarjuk aktiválni adatok fogadásához, az utasítássor: **Menü**→ **Csatlakozás**→ **Infra**.
3. A küldő készülék használója beállítja az adatátvitel elkezdéséhez szükséges infravörös funkciót.

   Ha adatokat akarunk küldeni infravörös kapcsolaton keresztül, akkor az ilyen funkcióval rendelkező alkalmazásban válasszuk az **Opciók**→ *Küldés*→ *Infrán* menüpontot.

   Ha az adatátvitel nem indul el az infravörös port bekapcsolása után egy percen belül, a telefon bontja a kapcsolatot, és új kapcsolatot kell kezdeményezni.

Az infravörös kapcsolaton keresztül fogadott tételek az Üzenetek alkalmazás Bejövő mappájába kerülnek. Az új infravörös üzenetet a jelzi.

Copyright © 2005 Nokia. All rights reserved.

Tipp: Microsoft Windows 2000: Ahhoz, hogy a telefon és az ezzel kompatibilis számítógép közötti fájlátvitelhez infravörös kapcsolatot használhassunk, válasszuk a Vezérlőpult Vezeték nélküli kapcsolat ikonját. A Vezeték nélküli kapcsolat Fájlátvitel lapján jelöljük be a Mások is küldhetnek fájlt a számítógépre infravörös kapcsolaton keresztül négyzetet. A fájlátvitel után ajánlott visszaállítani az eredeti beállításokat, a jogosulatlan hozzáférések megakadályozásának céljából.

Az infravörös kapcsolat állapotának ellenőrzése

- Ha a szimbólum villog, akkor a telefon éppen a kapcsolatot próbálja létrehozni, vagy a kapcsolat megszakadt.
- Amikor a szimbólum folyamatosan látható, az infravörös kapcsolat működik, és a telefon készen áll az adatok fogadására.

Kapcsolatkezelő

Válasszuk a **Menü**→ **Csatlakozás**→ **Kapcsolatkezelő** lehetőséget.

A Kapcsolatkezelő alapnézetében megjelenő lehetőségek egy vagy több aktív kapcsolat esetén: *Adatok*, *Kapcsolat bontása*, *Mind. kapcs. bont.*, *Súgó* és *Kilépés*.

A Kapcsolatkezelőben ellenőrizhetjük a többszörös adatkapcsolatok állapotát, megtekinthetjük a küldött és fogadott adatokra vonatkozó részletes információkat, illetve leállíthatjuk a nem használt kapcsolatokat.

Csak az adatkapcsolatok részleteit tekinthetjük meg. A hanghívások itt nincsenek felsorolva.

Copyright © 2005 Nokia. All rights reserved.

A Kapcsolatkezelőt megnyitva az alábbi elemekből álló listát látjuk:

- nyitott adatkapcsolatok, - *Adathívás*, - *GPRS*,
- a kapcsolatok állapota,
- a kapcsolatonként letöltött és feltöltött adatmennyiség (csak GPRS-kapcsolat esetén),
- a kapcsolat ideje (csak adathívások esetén).

Megjegyzés: A szolgáltató által ténylegesen számlázott hívási idő a hálózat jellemzőitől, az alkalmazott kerekítésektől, illetve más tényezőktől is függhet.

Kapcsolat részletes információinak megtekintése

Kapcsolatinformációk megtekintéséhez lapozzunk a kapcsolathoz, és válasszuk az **Opciók**→ *Adatok* menüpontot. Az alábbiak jelennek meg:

- *Név* - A használt internetes hozzáférési pont (IAP) neve.
- *Adatvivő* - Az adatkapcsolat típusa: *Adathívás* vagy *GPRS*
- *Állapot* - A kapcsolat jelenlegi állapota
- *Fogad.* - A telefonra érkezett adatmennyiség bájtban kifejezve
- *Küldött* - A telefonról küldött adatmennyiség bájtban kifejezve.
- *Tartam* - A kapcsolat megnyitása óta eltelt idő
- *Sebess.* - Az adatküldés és -fogadás jelenlegi sebessége kB/s (kilobájt másodpercenként) egységben kifejezve.
- *Tárcsáz.* (GSM) - A tárcsázáshoz használt szám, vagy *Név* (GPRS) - a használt hozzáférési pont neve

Copyright © 2005 Nokia. All rights reserved.

- *Megoszt.* (nem jelenik meg, ha a kapcsolat nincs megosztva) - Az ugyanazt a kapcsolatot használó alkalmazások száma

Kapcsolatok bontása

- Egyetlen kapcsolat bontásához lépjünk a kapcsolatra, és válasszuk az **Opciók**→ *Kapcsolat bontása* menüpontot.
- Az összes aktív kapcsolat bontásához válasszuk az **Opciók**→ *Mind. kapcs. bont.* menüpontot.

■ A telefon csatlakoztatása kompatibilis számítógéphez

Az USB-, infra- és Bluetooth-kapcsolaton keresztüli számítógépes csatlakozásra és a Nokia PC Suite programcsomag telepítésére vonatkozó tudnivalók a Nokia PC Suite gyors üzembe helyezési útmutatójában olvashatók. A Nokia PC Suite használatával kapcsolatos további részleteket a PC Suite súgójában vagy a www.nokia.com címen elérhető támogatási oldalakon találunk.

■ A telefon modemként történő használata

Válasszuk a **Menü**→ **Csatlakozás**→ **Modem** lehetőséget.

A telefonunkat modemként is használhatjuk, ha egy kompatibilis számítógéppel az Internetre szeretnénk csatlakozni, vagy faxüzeneteket szeretnénk küldeni és fogadni.

Részletes telepítési útmutatást a PC Suite felhasználói útmutatójában találhatunk. További információt a PC Suite programcsomagról és a letöltési hivatkozást a Nokia támogatási webhelyén, a <www.nokia.com/support> címen találhatunk.

Copyright © 2005 Nokia. All rights reserved.

■ Távoli szinkronizálás

Válasszuk a **Menü**→ **Csatlakozás**→ **SyncML** lehetőséget.

A SyncML alkalmazás lehetővé teszi, hogy a naptárunkat és a névjegyzékünket szinkronizáljuk a számítógépeken vagy az interneten található különböző naptár- és címjegyzék-alkalmazásokkal. A szinkronizálás GSM-adathíváson vagy csomagkapcsolt adatátvitelen keresztül történik.

A szinkronizáló alkalmazás SyncML technológiát használ a szinkronizáláshoz. A SyncML kompatibilitására vonatkozó bővebb információkért forduljunk ahhoz az értékesítőhöz, amelynek naptár- vagy címjegyzék-alkalmazásával a telefon adatait szinkronizálni kívánjuk.

Új szinkronizáló üzemmód létrehozása

Lehetőségek a SyncML alapnézetében: *Szinkronizálás*, *Új szinkr. üzemmód*, *Szinkr. mód szerk.*, *Törlés*, *Napló megtekintése*, *Súgó* és *Kilépés*.

1. Ha még nem adtunk meg egy üzemmódot sem, a telefon megkérdezi, hogy létre akarunk-e hozni egy új üzemmódot. Válasszuk az **Igen** lehetőséget.

   Ha a meglévők mellé egy új üzemmódot akarunk létrehozni, válasszuk az **Opciók**→ *Új szinkr. üzemmód* menüpontot. Adjuk meg, hogy az alapértelmezett beállításokat akarjuk-e használni, vagy az új üzemmód alapjául egy meglévő üzemmódból másoljuk át az értékeket.

2. Határozzuk meg az alábbiakat:

   Szinkr. mód neve - Adjunk az üzemmódnak egy nevet.

Copyright © 2005 Nokia. All rights reserved.

Hozzáférési pont - Válasszuk ki az adatcsatlakozáshoz használandó hozzáférési pontot.

Központ címe – A megfelelő értékekért forduljunk a szolgáltatóhoz vagy a rendszergazdához.

Port – A megfelelő értékekért forduljunk a szolgáltatóhoz vagy a rendszergazdához.

Felhasználónév - A szinkronizáló szerverhez használandó felhasználónevünk. A megfelelő felhasználónévért forduljunk a szolgáltatóhoz vagy a rendszergazdához.

Jelszó - Írjuk be a jelszavunkat. A megfelelő jelszóért forduljunk a szolgáltatóhoz vagy a rendszergazdához.

Toljuk a joystickot jobbra, és jelöljük ki a szinkronizálni kívánt alkalmazást.

A szinkronizálható alkalmazások köre változhat. További tájékoztatásért forduljunk a szolgáltatóhoz.

3. A beállítások mentéséhez nyomjuk meg a **Kész** gombot.

Adatok szinkronizálása

A SyncML alapnézetében láthatjuk a különböző üzemmódokat és a szinkronizálandó adatokat: Naptár, Névjegyzék vagy mindkettő.

1. Az alapnézetben lapozzunk egy üzemmódhoz, és válasszuk az **Opciók**→ *Szinkronizálás* menüpontot. A szinkronizálás állapotát a kijelző alján láthatjuk.

   Ha a szinkronizálást meg akarjuk szakítani azelőtt, hogy az véget érne, nyomjuk meg a **Mégse** gombot.

Copyright © 2005 Nokia. All rights reserved.

2. A program értesít, amikor a szinkronizálás befejeződött.

- A szinkronizálás befejezése után válasszuk az **Opciók**→ *Napló megtekintése* lehetőséget; ekkor egy naplófájl nyílik meg, amely a szinkronizálás állapotát mutatja (*Sikeres* vagy *Hiányos*), valamint megnézhetjük, hogy hány naptár- vagy névjegyzékbejegyzés jött létre, frissült, törlődött, illetve hánynak volt sikertelen a szinkronizálása a telefonon vagy a szerveren.

Copyright © 2005 Nokia. All rights reserved.

13. Hibakeresés

Kevés memória

Ha a következő üzenetek jelennek meg a telefon kijelzőjén, akkor kevés a szabad memória, és adatokat kell törölnünk: *A művelet végrehajtásához nincs elég memória. Előbb töröljön adatokat.* vagy *Kevés a memória. Töröljön adatokat.* Ha látni szeretnénk, hogy milyen adatok vannak a telefonon, és a különböző adatcsoportok mennyi memóriahelyet foglalnak el, nyissuk meg a **Fájlkezelő** alkalmazást, és válasszuk az **Opciók**→ *Memória adatai* menüpontot.

Elképzelhető, hogy a következő elemeket rendszeresen törölni kell, ezáltal a memória telítődése elkerülhető:

- az Üzenetek alkalmazás Bejövő, Piszkozatok és Elküldött mappáiban lévő üzeneteket,
- a postafiókból a telefon memóriájába letöltött e-mail üzeneteket,
- a mentett böngészőoldalakat,
- a Képek mappában található képeket és fényképeket,

Ha névjegyeket, naptárjegyzeteket, hívásidőre és hívásköltségre vonatkozó adatokat, játékok pontszámait vagy bármely más adatot akarunk törölni, nyissuk meg a megfelelő alkalmazást, és töröljük ott az adatokat.

Ha több elemet egyszerre törlünk, és a kijelzőn a következő üzenetek valamelyike jelenik meg: *A művelet végrehajtásához nincs elég memória. Előbb töröljön*

Copyright © 2005 Nokia. All rights reserved.

adatokat. vagy *Kevés a memória. Töröljön adatokat.*, akkor próbáljuk meg egyesével törölni az elemeket (kezdve a legkisebbel).

Naptármemória törlése - Egyszerre több esemény törléséhez térjünk át a Hónap nézetre, és válasszuk az **Opciók**→ *Tétel törlése*→ menüpontot, majd az alábbiak valamelyikét:

- *Dátum előtti* - egy bizonyos dátum előtti naptári tételek törlése. Írjuk be azt a dátumot, amely előtt az összes naptári jegyzetet törölni akarjuk.

  vagy

- *Minden tétel* - az összes naptári bejegyzés törlése

Naplóinformáció törlése - Ha a napló tartalmát, az Utolsó hívások listáját, és az Üzenetek kézbesítési jelentéseit végleg törölni akarjuk, nyissuk meg a Naplót, és válasszuk az **Opciók**→ *Napló törlése* menüpontot, esetleg a *Beállítások*→ *Napló időtartama*→ *Nincs napló* lehetőséget.

Az adatok tárolásának különböző módjai:

- A Nokia PC Suite segítségével az összes adatról biztonsági másolatot készíthetünk a számítógépünkre.
- A képeinket küldjük el a saját e-mail címünkre, és a számítógépünkön mentsük azokat (hálózati szolgáltatás).
- Az adatokat infravörös vagy Bluetooth-kapcsolaton keresztül küldjük el egy másik kompatibilis készülékre.
- Az adatokat tároljuk egy kompatibilis memóriakártyán.

Copyright © 2005 Nokia. All rights reserved.

■ Kérdések és válaszok

A telefon kijelzője

- Kérdés: Amikor bekapcsolom a telefont, miért jelennek meg hibás, nem megfelelő színű vagy fényes pontok a kijelzőn?
  Válasz: Ez az ilyen típusú kijelzők jellemzője. Egyes kijelzőkön lehetnek olyan képpontok, amelyek ki- vagy bekapcsolva maradnak. Ez a jelenség normális, nem jelent hibát.

Kamera

- Kérdés: Miért elmosódottak a képek?

  Válasz: Ellenőrizzük, hogy a kamera lencséjét védő üveg tiszta-e.

Bluetooth

- Kérdés: Miért nem tudom bontani a Bluetooth-kapcsolatot?

  Válasz: Ha a telefonhoz másik készülék csatlakozik, a kapcsolatot vagy a másik készülék segítségével tudjuk megszakítani, vagy pedig bontanunk kell a Bluetooth-kapcsolatot. Nyissuk meg a Bluetooth funkciót, és válasszuk a *Bluetooth*→ *Ki* menüpontot.

- Kérdés: Miért nem találom a barátom Bluetooth funkciós készülékét?

  Válasz: Ellenőrizzük, hogy mindkét készüléken aktiválva van-e a Bluetooth.

  Ellenőrizzük, hogy a két készülék közötti távolság nem nagyobb-e, mint 10 méter, és hogy a készülékek között nincsenek-e falak vagy egyéb akadályok.

  Ellenőrizzük, hogy a másik készülék nincs-e 'rejtett' üzemmódban.

  Ellenőrizzük, hogy a készülékek kompatibilisek-e.

Copyright © 2005 Nokia. All rights reserved.

Multimédia üzenetek

- Kérdés: Mi a teendő akkor, ha a telefon nem tud multimédia üzeneteket letölteni, mert a memória megtelt?

  Válasz: A szükséges szabad memóriahely mennyiségéről hibaüzenet értesít: *Nincs elég memória az üzenet letöltéséhez. Töröljön néhány adatot.* Ha látni szeretnénk, hogy milyen adatok vannak a telefonon, és a különböző adatcsoportok mennyi memóriahelyet foglalnak el, nyissuk meg a **Fájlkezelő** alkalmazást, és válasszuk az **Opciók**→ *Memória adatai* menüpontot.

- Kérdés: Hogyan bonthatom az adatkapcsolatot, ha a telefon újra és újra elindítja azt? A kijelzőn megjelenő üzenetek arról informálnak, hogy a telefon üzenetet fogad, vagy üzenetet próbál fogadni. Mi történik?

  Válasz: A telefon megpróbál letölteni egy multimédia üzenetet a multimédia üzenetközpontról.

  Ellenőrizzük, hogy a multimédia üzenetek beállításait megfelelően adtuk-e meg, és nem írtuk be hibásan a telefonszámokat vagy címeket. Az **Üzenetek** alkalmazásban válasszuk az **Opciók**→ *Beállítások*→ *Multimédia üzenet* menüpontot.

  Ha a telefont le akarjuk állítani az adatcsatlakozás létrehozásában, az alábbi lehetőségek közül választhatunk: Az **Üzenetek** alkalmazásban válasszuk az **Opciók**→ *Beállítások*→ *Multimédia üzenet* menüpontot, majd tegyük a következőket:

  - Válasszuk az *Üzenet érkezésekor*→ *Letöltés később* beállítást, ha azt szeretnénk, hogy a multimédia üzenetközpont az üzenetet későbbi letöltésig, például a beállítások ellenőrzéséig, tárolja. E módosítás után a

Copyright © 2005 Nokia. All rights reserved.

telefonnak még mindig információkat kell küldenie a hálózatra. Ha az üzenetet később le akarjuk tölteni, válasszuk a *Letöltés azonnal* lehetőséget.

- Válasszuk az *Üzenet érkezésekor*→ *Üz. elutasítása* beállítást, ha nem kívánjuk fogadni a beérkező multimédia üzeneteket. E módosítás után a telefonnak információkat kell küldenie a hálózatra, és a multimédia üzenetközpont töröl minden kézbesítésre váró multimédia üzenetet.
- Ha egyáltalán nem akarunk multimédia üzeneteket fogadni, válasszuk a *Multimédia fogadása*→ *Ki* menüpontot. Ezután a telefon nem kezdeményez semmilyen, a multimédia üzenetekkel kapcsolatos hálózati kapcsolatot.

Üzenetek

- Kérdés: Miért nem tudok egy névjegykártyát kijelölni?

  Válasz: Ha a Névjegyzékben nem tudunk egy névjegykártyát kiválasztani, akkor a névjegykártya nem rendelkezik telefonszámmal vagy e-mail címmel. A Névjegyzék alkalmazásban adjuk meg a hiányzó adatokat.

Naptár

- Kérdés: Miért hiányoznak a hetek számai?

  Válasz: Ha a Naptár beállításainál a hét kezdőnapjaként nem a hétfőt adtuk meg, a hetek számai nem jelennek meg.

A böngésző szolgáltatásai

- Kérdés: *Nincs hozzáférési pont megadva. Adjon meg egyet az internetbeállításokban.*

Copyright © 2005 Nokia. All rights reserved.

Válasz: Adjuk meg a megfelelő böngészőbeállításokat. Útmutatásért forduljunk a szolgáltatóhoz.

Napló

- Kérdés: Miért tűnik üresnek a napló?

  Válasz: Valószínűleg szűrőt állítottunk be, és nem történt a szűrésnek megfelelő kommunikációs esemény. Ha minden eseményt látni szeretnénk, válasszuk az **Opciók**→ *Szűrés*→ *Minden kommunik.* beállítást.

Számítógépes kapcsolat

- Kérdés: Miért nem tudom csatlakoztatni a telefont a számítógépre?

  Válasz: Ellenőrizzük, hogy a számítógépen telepítettük és elindítottuk-e a Nokia PC Suite programot. Ezzel kapcsolatban tekintsük át a Nokia PC Suite gyors üzembe helyezési útmutatóját. A Nokia PC Suite használatával kapcsolatos további részleteket a PC Suite súgójában vagy a www.nokia.com címen elérhető támogatási oldalakon találunk.

Elérési kódok

- Kérdés: Mi a jelszó a biztonsági, a PIN- és a PUK-kódhoz?

  Válasz: Az alapértelmezett biztonsági kód az **12345**. Ha elfelejtjük vagy elvesztjük a biztonsági kódot, forduljunk a telefon értékesítőjéhez.

  Ha elfelejtettük vagy elvesztettük a PIN-kódot vagy a PUK-kódot, vagy nem kaptunk ilyen kódot, forduljunk a hálózati szolgáltatóhoz.

Copyright © 2005 Nokia. All rights reserved.

A jelszavakra vonatkozó információkért forduljunk a hozzáférési pont szolgáltatójához, például a kereskedelmi internetszolgáltatóhoz (ISP) vagy a hálózat üzemeltetőjéhez.

Az alkalmazás nem válaszol

- Kérdés: Hogyan lehet bezárni egy olyan alkalmazást, amelyik nem válaszol?

  Válasz: A gombot megnyomva és nyomva tartva nyissuk meg az alkalmazásváltó ablakot. Lépjünk a megfelelő alkalmazásra, és bezárásához nyomjuk meg a **törlésgombot**.

Copyright © 2005 Nokia. All rights reserved.

14. Akkumulátorról szóló információk

■ Töltés és kisütés

A telefon újratölthető akkumulátorral üzemel.

Az új akkumulátorok maximális teljesítményüket csak két-három teljes feltöltési/kisülési ciklus után érik el.

Az akkumulátor több százszor feltölthető és kisüthető, de előbb-utóbb elhasználódik. Amikor a használhatóság (azaz a beszélgetések és a készenléti állapot) időtartama észrevehetően rövidebb a megszokottnál, új akkumulátort kell vásárolnunk.

Csak a telefon gyártója által jóváhagyott akkumulátorokat használjuk, és azokat ugyancsak a gyártó által jóváhagyott töltőkészülékekkel töltsük újra. A töltőt áramtalanítsuk, ha nem használjuk. Az akkumulátort ne hagyjuk egy hétnél tovább a töltőre kapcsolva, mert a túltöltés az élettartamát lerövidítheti. A teljesen feltöltött, de nem használt akkumulátor idővel önmagától is elveszti töltését.

A szélsőséges hőmérsékleti viszonyok az akkumulátor feltölthetőségét is befolyásolhatják.

Az akkumulátort csak a rendeltetésének megfelelő célokra használjuk.

Soha ne használjunk sérült akkumulátort vagy töltőt.

Ne zárjuk rövidre az akkumulátort. Véletlen rövidzárlatot okozhat például egy fémtárgy (pénzérme, kapocs vagy toll), ha az akkumulátor + és - pólusait (az akkumulátoron lévő fémszalagokat) közvetlenül összeköti - ami könnyen előfordulhat, ha a tartalék akkumulátort zsebünkben vagy tárcánkban tartjuk. A pólusok rövidre zárása az akkumulátort és az összeköttetést létrehozó tárgyat is tönkreteheti.

Copyright © 2005 Nokia. All rights reserved.

A túl meleg vagy túl hideg helyen történő tárolás (ha például nyáron vagy télen lezárt gépkocsiban tartjuk) az akkumulátor teljesítőképességének gyengülését, illetve élettartamának megrövidülését okozhatja. Az akkumulátort próbáljuk mindig 15 ° C és 25 ° C (59° F és 77° F) közötti hőmérsékleten tartani. Túl meleg vagy túl hideg akkumulátorral a telefon esetleg akkor sem működik, ha az akkumulátor egyébként teljesen fel van töltve. Az akkumulátor teljesítménye különösen korlátozott fagypont alatti hőmérsékleten.

Az akkumulátorokat soha ne dobjuk tűzbe!

Az akkumulátorokat a helyi rendszabályoknak megfelelően (pl. újrahasznosítás) távolítsuk el. Soha ne dobjuk a háztartási szemétbe.

■ Nokia akkumulátorok hitelesítési útmutatója

Biztonságunk érdekében mindig Nokia akkumulátort használjunk. Annak ellenőrzéséhez, hogy eredeti Nokia akkumulátort kaptunk-e, vásároljunk egyet egy hivatalos Nokia kereskedőtől, keressük meg az Eredeti Nokia tartozék (Nokia Original Enhancements) logót a csomagoláson, és vizsgáljuk meg a hologramos címkét a következő lépésekkel:

Ha az alábbi négy lépést sikeresen elvégeztük, az még nem jelenti az akkumulátor megfelelő eredetének teljes bizonyosságát. Ha bármely okból az gondoljuk, hogy az akkumulátorunk nem eredeti Nokia akkumulátor, kerüljük annak használatát, és további segítségért vigyük el az akkumulátort egy hivatalos Nokia szervizbe. A hivatalos Nokia szerviz vagy kereskedő ellenőrizni tudja az akkumulátor eredetét. Ha az eredet mégsem ellenőrizhető, vigye vissza az akkumulátort abba a kereskedésbe, ahol azt vette.

Copyright © 2005 Nokia. All rights reserved.

Hitelesítő hologram

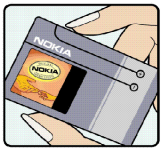

1. Ha ránézünk a hologramos címkére, akkor az egyik irányból a Nokia kézfogást ábrázoló jele, a másik irányból az Eredeti Nokia tartozék (Nokia Original Enhancements) logó látható.

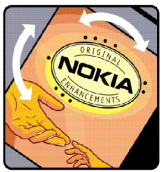

2. Ha a hologramot balra, jobbra, felfelé vagy lefelé döntjük, a címke mindegyik oldalán egy, kettő, három és négy pontnak kell látszania.

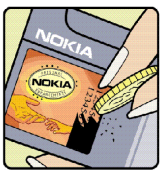

3. Kaparjuk le a címke oldalát, így láthatóvá válik egy 20 számjegyből álló kód, például: 12345678919876543210. Fordítsuk el úgy az akkumulátort, hogy a számok felfelé nézzenek. A 20 számjegyből álló kód a felső sor elején kezdődik, és az alsó sorban folytatódik.

Copyright © 2005 Nokia. All rights reserved.

4. A www.nokia.com/batterycheck oldalon leírtaknak megfelelően ellenőrizzük, hogy a 20 jegyű kód érvényes.

Szöveges üzenet létrehozásához írjuk be a 20 jegyű kódot (például 12345678919876543210), és küldjük el a következő számra: +44 7786 200276.

A műveletre a nemzeti és nemzetközi tarifák vonatkoznak.

A kód elküldése után egy üzenetet kapunk, amelyből megtudhatjuk, érvényes-e a kód.

Mi a teendő, ha az akkumulátor nem bizonyul eredetinek?

Ha a hologramos címkével ellátott akkumulátor nem bizonyul eredeti Nokia akkumulátornak, ne használjuk azt. További segítségért vigyük el a legközelebbi Nokia szervizbe vagy kereskedőhöz. A gyártó által nem jóváhagyott akkumulátor használata veszélyes lehet, valamit kisebb teljesítményhez, illetve a készülék és tartozékainak károsodásához vezethet. A nem megfelelő használat érvénytelenítheti a készülékre vonatkozó garanciát is.

Az eredeti Nokia akkumulátorokról bővebben a www.nokia.com/battery oldalon olvashatunk.

Copyright © 2005 Nokia. All rights reserved.

Kezelés és karbantartás

A készülék kiemelkedő színvonalú tervezés és kivitelezés eredménye, amely gondos kezelést igényel. Az alábbi javaslatok segítenek a garancia megőrzésében.

- A készüléket tartsuk szárazon. A csapadék, a pára és minden egyéb folyadék vagy nedvesség tartalmazhat az elektronikus áramkörökben korróziót előidéző ásványi anyagokat. Ha a készülék vizes lesz, vegyük ki az akkumulátort, és visszahelyezés előtt várjuk meg, amíg a készülék teljesen megszárad.
- A készüléket ne használjuk és ne tároljuk poros, piszkos helyen. A por károsíthatja a készülék mozgó és elektromos alkatrészeit.
- A készüléket ne tartsuk túl meleg helyen. A magas hőmérséklet csökkentheti az elektronikus alkotóelemek élettartamát, károsíthatja az akkumulátort, és deformálhatja vagy megolvaszthatja a műanyag alkatrészeket.
- A készüléket ne tartsuk túl hideg helyen. A normál hőmérsékletre való felmelegedéskor a készülék belsejében lecsapódó pára károsíthatja az elektronikus áramköröket.
- Ne kíséreljük meg felnyitni a készüléket más módon, mint ahogyan az a jelen útmutatóban szerepel.
- A készüléket ne ejtsük le, ne ütögessük, és ne rázogassuk. A durva bánásmód tönkreteheti az áramköri kártyákat és a finommechanikát.
- A készüléket ne tisztítsuk erős vegyszerekkel, illetve oldó- vagy mosószerekkel.
- Ne fessük be a készüléket. A festék eltömítheti a mozgó alkatrészeket, ami a készüléket használhatatlanná teheti.
- A lencsék (fényképezőgép, távolságérzékelő és fénymérő esetén) tisztítása puha, tiszta, száraz ruhával történjen.

Copyright © 2005 Nokia. All rights reserved.

- Kizárólag eredeti vagy jóváhagyott csereantennát használjunk. A nem engedélyezett antennák, változtatások vagy kiegészítő alkatrészek károsíthatják a készüléket, és sérthetik a rádiófrekvenciás készülékekre vonatkozó jogszabályokat.

A fenti javaslatok egyaránt vonatkoznak a készülékre, az akkumulátorra, a töltőre és bármilyen tartozékra. Ha ezek közül bármelyik nem működne megfelelően, forduljunk a legközelebbi márkaszervizhez.

Copyright © 2005 Nokia. All rights reserved.

További biztonsági tudnivalók

■ Üzemelési környezet

Mindenütt tartsuk be az adott területre érvényes előírásokat, és mindig kapcsoljuk ki a készüléket, ha annak használata tilos, illetve ha interferenciát vagy veszélyt idézhet elő. A telefont csak normál helyzetben használjuk. Ahhoz, hogy a készülék továbbra is megfeleljen a rádiófrekvenciás irányelveknek, csak a Nokia által jóváhagyott tartozékokat használjuk hozzá. Ha a készüléket bekapcsolt állapotban magunkon hordjuk, mindig jóváhagyott tartót vagy hordtáskát használjunk.

A telefon egyes részei mágnesesek. A készülék vonzhatja a fémeket, ezért a hallókészüléket használók ne tartsák a készüléket ahhoz a fülükhöz, amelyben a hallókészülék van. A készüléket mindig rögzítsük a tartójába, mert a fülhallgatók vonzhatják a fémeket. Ne tartsunk a készülékhez közel hitelkártyát vagy egyéb mágneses adattároló eszközt, mert az azokon tárolt információk megsérülhetnek.

■ Orvosi eszközök

A rádióadók használata, beleértve a rádiótelefonokat is, zavarhatja a nem megfelelően védett orvosi berendezéseket. Ha bármilyen, ezzel kapcsolatos kérdés merülne fel, beszéljük meg az orvossal, vagy forduljunk a készülék gyártójához, hogy eldönthessük, a berendezés megfelelően árnyékolt-e a rádiófrekvenciás sugárzással szemben. Mindig kapcsoljuk ki a készüléket, ha egy egészségügyi intézményben erre felszólító jelzést vagy feliratot látunk. A kórházakban és egészségügyi intézményekben a külső rádiósugárzásra érzékeny berendezések is üzemelhetnek.

Copyright © 2005 Nokia. All rights reserved.

Szívritmus-szabályozók

A lehetséges interferencia elkerülése érdekében a szívritmus-szabályozók gyártói általában azt javasolják, hogy a rádiótelefon legalább 15,3 cm-re legyen a szívritmus-szabályozótól. Ez az ajánlás a Wireless Technology Research intézet által végzett független kutatások eredményeivel is összhangban van. Néhány tanács a szívritmus-szabályozóval élő személyeknek:

- a készüléket a szívritmus-szabályozótól legalább 15,3 cm-re kell tartani, amikor a készülék be van kapcsolva;
- a készüléket nem szabad felső ingzsebbe vagy mellényzsebbe tenni; és
- az interferencia lehetőségének csökkentése érdekében a telefont tartsuk a szívritmus-szabályozóval átellenes oldali fülünkhöz.

Azonnal kapcsoljuk ki a készüléket, ha az interferenciának bármilyen jele mutatkozik.

Hallókészülékek

Bizonyos digitális rádiós eszközök zavarhatnak egyes hallókészülékeket. Ha interferencia lép fel, forduljunk a szolgáltatóhoz.

■ Járművek

A rádiófrekvenciás sugárzás a járművek szakszerűtlenül beszerelt, vagy nem megfelelően árnyékolt elektronikus berendezéseinek (elektronikus üzemanyag-befecskendezőjének, blokkolásgátlójának, sebességszabályozó rendszerének vagy légzsákjának) működését is hátrányosan befolyásolhatja. További tájékoztatásért forduljunk a gépkocsi vagy a felszerelt kiegészítők gyártójához vagy képviseletéhez.

A készüléket csak szakember javíthatja, illetve építheti be a járművünkbe. A szakszerűtlen beépítés vagy javítás veszélyes lehet, és a készülékre vonatkozó garanciát is érvénytelenné teheti. Rendszeresen ellenőrizzük, hogy a járművünkbe épített rádiófrekvenciás berendezések mind megfelelően működnek-e. A készülékkel, illetve annak alkatrészeivel és

Copyright © 2005 Nokia. All rights reserved.

tartozékaival közös légtérben ne tároljunk és ne szállítsunk gyúlékony folyadékokat, gázokat vagy robbanóanyagokat. Légzsákkal felszerelt járművek esetén ne feledjük, hogy a légzsák igen nagy sebességgel nyílik. A légzsák fölé, illetve tágulási terébe ne tegyünk semmiféle tárgyat – a beépített vagy hordozható rádiótelefonokat is beleértve. A szakszerűtlenül beszerelt telefonkészülék vagy tartozék a légzsák kinyílásakor súlyos sérüléseket okozhat.

Repülőgépen a készülék használata tilos. Repülőgépbe való beszállás előtt mindig kapcsoljuk ki a készüléket. A rádiós távközlési eszközök repülőgépen történő használata veszélyeztetheti a repülőgép berendezéseinek működését, megzavarhatja a vezeték nélküli telefonhálózat működését, ráadásul törvénysértőnek is minősülhet.

■ Robbanásveszélyes környezetek

Kapcsoljuk ki a készüléket, ha az adott területen robbanásveszély áll fenn. Mindig tartsuk be az erre vonatkozó jelzéseket és utasításokat. A robbanásveszélyes környezetek közé tartoznak azok a helyszínek is, ahol általában a gépjárművek motorjának leállítását is javasolják. Ilyen környezetben már egy szikra is robbanást vagy tüzet idézhet elő, ami súlyos sérüléseket, sőt halált okozhat. Üzemanyagtöltő állomások és szervizállomások közelében kapcsoljuk ki a készüléket. Mindig vegyük figyelembe azokat az előírásokat, amelyek korlátozzák a rádióadók alkalmazását üzemanyagok tárolására és elosztására használt területeken, vegyi üzemekben, illetve robbantási műveletek helyszínén. A robbanásveszélyre általában (de nem mindig) közérthető jelzések utalnak. Robbanásveszély áll fenn például a hajók fedélzet alatti terében, vegyi anyagok szállítására vagy tárolására szolgáló területeken, cseppfolyós (általában propán- vagy bután-) gázzal üzemelő járművekben, valamint olyan helyeken, ahol a levegőben vegyi anyagok vagy finom részecskék (liszt, por vagy fémreszelék) lehetnek.

Copyright © 2005 Nokia. All rights reserved.

■ Videojátékokra vonatkozó biztonsági információ

Néhány szó a fényérzékenységi rohamokról

Az emberek egy igen kis hányada rohamot kaphat bizonyos vizuális ingerek, például villódzó fények vagy minták hatására. Ilyen képek előfordulhatnak videojátékokban. Akiknek azelőtt sosem volt rohama vagy epilepsziája, azoknál is lappanghat egy nem diagnosztizált állapot, amely fényérzékenységi epilepsziás rohamot válthat ki videojátékok nézése közben. Az efféle rohamoknak több tünete is lehet: szédülés, kettős látás, szem- vagy arcrángás, karok vagy lábak remegése vagy rángatózása, orientációs zavar, zavarodottságérzés, valamint pillanatnyi tudatvesztés. A rohamok eszméletvesztést vagy rázkódást is okozhatnak, amelyek az összeesés vagy a közeli tárgyakba való beleütközés miatt sérülésekhez is vezethetnek.

Ha ilyen tünetek bármelyikét észleljük, **azonnal hagyjuk abba a játékot és forduljunk orvoshoz.** Azok a felnőttek, akik tizenéves (vagy fiatalabb) gyermekeiket engedik videojátékokkal játszani, figyeljenek az ilyen tünetekre vagy kérdezzék ki gyermekeiket, hogy ők maguk nem tapasztaltak-e effélét, mivel a gyermekek a felnőtteknél fogékonyabbak az ilyen rohamokra. A fényérzékenységi epilepsziás rohamok kockázata csökkenthető, ha jól megvilágított szobában játszunk és nem vagyunk álmosak vagy fáradtak. Akinek már volt rohama vagy epilepsziája, vagy rokoni körben fordult elő ilyen, játék előtt kérje ki egy orvos véleményét.

Játsszunk biztonságosan

Játék közben tartsunk szünetet legalább félóránként. Ha kezdünk fáradni, vagy ha kellemetlen érzést vagy fájdalmat érzünk kezünkben és/vagy karunkban, azonnal hagyjuk abba a játékot. Ha ez az állapot nem szűnik meg, forduljunk orvoshoz.

A rezgés súlyosbíthatja a sérüléseket. Ne kapcsoljuk be a rezgő funkciót, ha csontjaink vagy ujjunk, kezünk, csuklónk vagy karunk ízületei nem egészségesek.

Copyright © 2005 Nokia. All rights reserved.

Segélykérő hívások

Fontos: A rádiótelefonok, köztük ez a készülék is, rádiójelekre, vezetékes és vezeték nélküli hálózatokra, valamint a felhasználó által programozható funkciókra támaszkodva működik. Ezért a kapcsolat létrejötte nem garantálható minden körülmények között. Létfontosságú kommunikáció - például orvosi segélykérés - céljából soha ne hagyatkozzunk kizárólag vezeték nélküli eszközökre.

Segélykérés rádiótelefonon keresztül:

1. Ha a készülék ki van kapcsolva, akkor kapcsoljuk be. Ellenőrizzük a megfelelő térerőt.

   Egyes hálózatokon a hívás csak úgy lehetséges, ha érvényes SIM-kártyát helyeztünk a készülékbe.
2. A kijelző törléséhez és a készülék hívásra kész állapotba hozásához annyiszor nyomjuk meg a **befejezésgombot**, ahányszor csak szükséges.
3. Írjuk be a helyzetünknek megfelelő hivatalos segélyhívó számot. A segélyszolgálatok telefonszáma helyről helyre változhat.
4. Nyomjuk meg a **hívásgombot**.

Ha bizonyos funkciók használatban vannak, először azokat ki kell kapcsolnunk annak érdekében, hogy segélykérő hívást kezdeményezzünk. Ha a készülék hálózaton kívüli vagy repülés közbeni üzemmódban van, segélykérő hívások kezdeményezéséhez üzemmódot kell váltani, és ezzel aktiválni a telefonfunkciót. További tájékoztatásért olvassuk el figyelmesen az útmutatót vagy forduljunk a szolgáltatóhoz.

Segélyhívás esetén a lehető legpontosabban adjuk meg az ilyenkor szükséges adatokat. Előfordulhat, hogy a vezeték nélküli eszköz a kommunikáció egyetlen módja egy baleset helyszínén. Ne szakítsuk meg a kapcsolatot, amíg erre engedélyt nem kapunk.

Copyright © 2005 Nokia. All rights reserved.

■ Hitelesítési információ (SAR)

A KÉSZÜLÉK MEGFELEL A RÁDIÓHULLÁM-KIBOCSÁTÁSRA VONATKOZÓ NEMZETKÖZI IRÁNYELVEKNEK.

A mobileszköz rádió adó-vevő részt tartalmaz. A készüléket úgy tervezték, hogy a rádiófrekvenciás (RF) energiakibocsátása ne haladja meg a nemzetközi irányelvek (ICNIRP) által javasolt mértéket. A korlátozások (az átfogó irányelveken belül) az embert érhető megengedett rádiófrekvenciás energiaszintet határozzák meg. Az irányelveket független tudományos szervezetek dolgozták ki tudományos tanulmányok alapos kiértékelésének felhasználásával. Az irányelvek tartalmaznak alapvető, minden emberre kortól és egészségi állapottól függetlenül érvényes biztonsági kiegészítéseket.

A mobileszközök kibocsátási szabványa Specifikus Elnyelési Rátaként (SAR) ismert mérési egységet tartalmaz. A nemzetközi irányelvekben megállapított SAR-határérték 2,0 W/kg*. A SAR-teszteket szabvány üzemeltetési pozíció alkalmazásával végzik úgy, hogy a készülék a legmagasabb energiaszinten sugároz minden tesztelt frekvenciasávon. Azzal együtt, hogy a SAR-szintet a legmagasabb tanúsított energiaszinten határozzák meg, a működő készülék tényleges SAR-szintje jóval a maximális szint alatt lehet. Ez annak következménye, hogy a készüléket többféle energiaszinten történő üzemeltetésre tervezték úgy, hogy csak annyi energiát használjon, hogy hozzáférjen a hálózathoz. Általában véve, minél közelebb tartózkodunk a mobil átjátszóállomáshoz, annál alacsonyabb a készülék energiakibocsátása.

A készülék fülhöz közeli használatának tesztelése során mért legmagasabb SAR-érték 0,39 W/kg.

Ez a készülék megfelel a rádiófrekvenciás követelményeknek, amennyiben a szokásos módon, a fülhöz tartva használjuk, vagy a testtől legalább 2,2 cm távolságra. Ha a telefont hordtáskában, övcsipeszen vagy övtartóban hordjuk, az ne tartalmazzon fémes részeket, és a készüléket a testtől legalább 2,2 cm távolságra helyezzük el.

Adatfájlok és üzenetek átviteléhez a készüléknek jó minőségű hálózati kapcsolatra van szüksége. Egyes esetekben az adatfájlok és üzenetek átvitele késleltetett, amíg a megfelelő

Copyright © 2005 Nokia. All rights reserved.

kapcsolat létre nem jön. Tartsuk a fentebb javasolt távolságot, amíg az adatátvitel be nem fejeződik.

*A közhasználatú mobileszközök SAR-határértékének tíz gramm emberi szövetre vonatkozó átlaga 2,0 watt/kilogramm (W/kg). Az irányelvek elégséges ráhagyást tartalmaznak az ember védelme érdekében, és figyelembe veszik a mérések szórását. A SAR-értékek az egyes országok követelményeitől és a hálózatok által használt sávszélességektől függően változhatnak. Az egyes régiókra vonatkozó SAR-információkat a www.nokia.com honlap termékinformációs része tartalmazza.

Copyright © 2005 Nokia. All rights reserved.